AMSTRAD CPC

AMSTRAD CPC

CENT POUR CENT

ILS ARRIVENT !

TOUT SUR LE 6128 PLUS ET LA GX 4000

N°29 21 F
MENSUEL
SEPTEMBRE 90

ISSN 0988-8160 - 29 - 21 F - 151 FL - 153 FB - 5,50 FS - 1660 CFA

M 2256 - 29 - 21,00 F

FAD 90

SIGNES

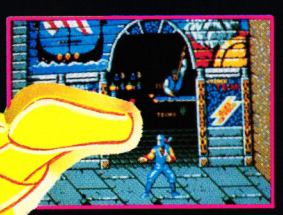

Contrôlez votre guerrier sur 6 niveaux étonnants bourrés d'action - Brisez les chaines qui unissent les gangs, grimpez aux réverberes et lancez-vous contre l'ennemi en les précipitant dans les cabines téléphoniques et écrasez les par la force de cet impact. Les coups avants, les coups arrieres, les tourbillons et les coups de pieds sont parmi les gestes les plus compliqués des arts martiaux . . . retrouvez les dans ce fantastique jeu! SHADOW WARRIOR - le héros des années 90!

MO

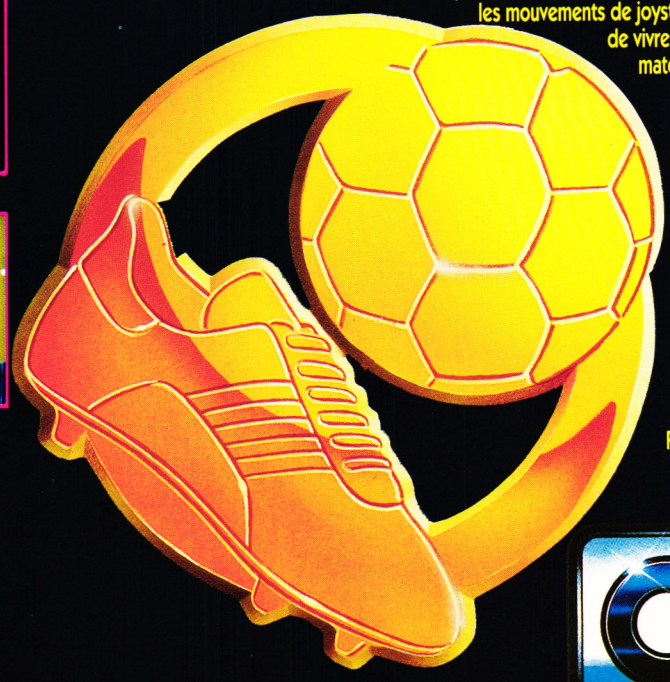

Une jouabilité naturelle qui répond fidèlement à tous les mouvements de joystick du joueur permet de vivre toute la passion d'un match de football. DEFIEZ LES MEILLEURES EQUIPES DU MONDE! Choisissez vos adversaires parmi les 24 équipes qualifiées à la Coupe du Monde - chacune à son propre style de jeu, ses propres forces ... et ses stars! .... dans ADIDAS CHAMPIONSHIP FOOTBALL, vous faites le jeu!

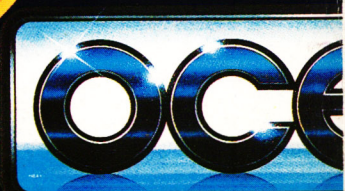

DU TEMPS

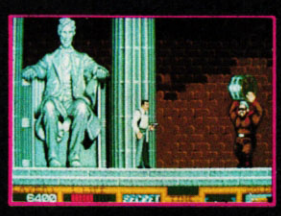

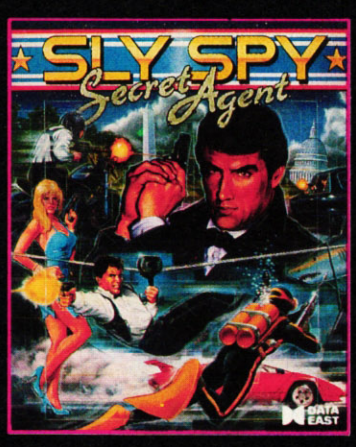

Le hit d'arcade d'espionnage et d'action vous entraine sur 9 niveaux tous plus excitants et passionnants les uns que les autres.Des caractéristiques de jeu innovatrices avec toute une gamme de scénarios différents comme une course au volant d'une voiture de sport ou des combats sous-marins.
Sauvez votre nation du régime oppresseur du "Conseil pour la Domination du Monde".

Rejoignez les combattants de la résistance dans leur croisade contre les terribles pouvoirs de King Crimson -un maniaque et ses brigades Crimson- des mutants transformés en dangereuses machines à tuer... des chars d'assaut géants, des jets de combat, des serpents mécaniques et beaucoup d'autres. Si vous avez assez de courage, vous pourrez vous battre pour atteindre votre but final - la destruction de King Crimson en personne!

DISPONIBLE SUR
AMSTRAD
ATARI ST - AMIGA

ZAC DE MOUSQUETTE, 06740 CHATEAUNEUF
DE GRASSE. TEL:(1) 43350675.

SOMMAIRE

6/16 Actuel
18/21 Tout sur le 6128 Plus et la GX 4000
22/33 Softs à la une
35/37 Courrier des lecteurs
42/46 Pokes
47/51 Listing
52/53 Initiation à l'Assembleur
56/57 Initiation à l'arcade
58/59 Help
62/63 Bidouilles
64/65 Initiation au Basic
66/68 Basic perfectionnement
69 Petites annonces
75/85 Softs du mois
86 Top Mag
87 Abonnement
88/91 Téléchargement
92/93 Actuel musique

AIRE

AMSTRAD CENT POUR CENT est une publication de
MEDIA SYSTEME EDITION
31, rue Ernest-Renan, 92130 ISSY-LES-MOULINEAUX. Tél. 40.93.07.00
Directeur de la publication : Alain KAHN
Directeur de la rédaction : Philippe MARTIN

Rédacteur en chef : Pierre VALLS
Responsable de la fabrication : Sabine CHAVANNE
Secrétaires de rédaction : Agnès VIDAL-NAQUET, Hélène SAINT-MARC.
Rédaction : Philippe HELLOUIN de MENIBUS, Robert BARBE
Ont participé à ce numéro : Michel ARCHAMBAULT, Jean-Marie ARNON, Philippe CHAUVET, Christophe DELPIERRE, Patrick GIORDANO, GRR, Denis JARRIL, Pascal LEFOCH, Alain MASSOUMIPOUR, MEZZO, MYKAÏA, NESS, François SORNAY, VALO, Emmanuel VIGLIONA, WILFRID, ZOU.
Couverture : **Frédéric DELAVIER**
Permanence téléphonique tous les mercredis de 10 heures à 18 heures.
Administration : Sylvie BRUTINAUD, Françoise LE METAYER
Concept visuel : Didier LEVALLOIS - **Photocomposition** : KASS. Tél. 42.94.05.15 - **Maquette** : Nathalie LEGAY, Yvain BLACHÈRE - **Photogravure** : P.C.S., Photogravure de l'Ouest, **Impression** : I.E.I. Lisses
Média Système Edition est une société totalement indépendante d'Amstrad International. (Tout droit de reproduction réservé pour tous pays.)
SA au capital de 250 000 F RCS Créteil B 341 547 024. Commission paritaire n° en cours. Distribution NMPP. Dépôt légal Janvier 1990. Tous les documents qui nous sont envoyés sont publiés sous la responsabilité de leur auteur et restent propriété du magazine.
Les mot et logo Amstrad sont des marques déposées par la société Amstrad International SA
nal SA tous droits réservés. © 1987 Amstrad International SA

PUBLICITE : Tél. 40.93.07.88
Chefs de publicité : Corinne FISCHER, Corinne FOUCART
Service abonnements : Catherine PRONOST. Tél. 40.93.07.00 - 1 an/11 numéros - France métropolitaine : 210 FF. Communauté européenne acheminement terre : 210 FF.
Par avion : Département d'outre-mer : 410 FF ; Territoires d'outre-mer : 500 FF ; Europe, Afrique du Nord (Algérie, Tunisie, Maroc) : 375 FF ; Afrique (Côte d'Ivoire, Gabon, Guinée) : 440 FF ; Amérique : 440 FF ; Océanie : 530 FF.

94/95 **Actuel BD**

96/98 **BD Aquablue III** de Cailleteau et Vatine © Delcourt

TROIS D'UN COUP

Fidèle à son habitude, Ocean prépare l'adaptation du film *Nightbreed*, suite de *Hellraiser* réalisé par Clive Barker. Et pour gagner du temps et ce qui s'ensuit, il ont décidé de faire trois jeux d'un coup. Le premier sera un jeu d'arcade, dont vous pouvez voir les photos, le deuxième un jeu d'arcade-aventure et le troisième un jeu d'aventure-rôle.

Le héros, Boone, se suicide après avoir été accusé de crimes qu'il n'avait pas commis. Il arrive à Midian pour s'y réfugier. C'est une cité souterraine peuplée d'étranges monstres vivant sous la domination du dieu Baphomet. Mais il est toujours poursuivi par Decker, son psy, ainsi que par un tueur psychopathe qui ne croit pas à sa mort. Leur intrusion met la population de Midian en danger, en les confrontant à la haine de ceux qui vivent au grand jour.

Dans le jeu d'arcade, à travers les nombreux niveaux, vous devrez éviter le tueur, la police et terrasser les monstres. Le jeu d'arcade-aventure se complique par l'ajout d'un labyrinthe et par l'énigme du tueur qu'il faudra résoudre. Enfin, le jeu d'aventure-rôle vous donne le choix entre plusieurs missions et permet de contrôler jusqu'à sept personnages.

D'autres adaptations de films sont prévues prochainement, notamment Total Recall avec Arnie Schwarzeneuneu et Navy Seas.

Sined : Petit mais costaud, il parle couramment deux ou trois Assembleurs, le Pascal, le langage C et ne compte qu'en hexadécimal. Adorateur du groupe hard Métallica et amoureux du film *Excalibur*, il passe ses nuits sur le clavier de son CPC et ne dort qu'entre 9 heures et 16h30. Entre deux customisations de son CPC, il aime faire remarquer qu'il est imbattable à Barbarian, The Dark Side et Ball Breaker.

L'ESPION *QUI M'AIMAIT*

Domark s'est fait une spécialité d'adapter sur micro les aventures cinématographiques de James Bond. Après *Rien que pour vos yeux*, *Vivre et laisser mourir*, et *Permis de tuer*, la société anglaise édite pour octobre l'*Espion qui m'aimait*. Sorti en 1977, le film met en scène James Bond (Roger Moore) et Anya Amasova, l'espionne russe (Barbara Bach) face à Karl Stromberg (Curd Jurgens) qui, après s'être emparé de deux sous-marins nucléaires, l'un anglais et l'autre russe, veut déclencher la Troisième Guerre mondiale en envoyant une bombe sur New York et une autre sur Moscou. Bond et Anya vont joindre leurs efforts pour déjouer ce plan machiavélique.

Comme dans tout bon James Bond, le film est ponctué de scènes d'action qui sont, en général, reprises dans l'adaptation sur micro. La version CPC de *l'Espion qui m'aimait* ne faillit pas à cette règle. Entre les cour-

PRINCE OF PERSIA

Après avoir signé l'adaptation de Karateka de Broderbund, Microïds s'attaque à Prince of Persia, le dernier jeu de la marque américaine. Votre belle princesse est retenue prisonnière dans la plus haute tour du palais du Sultan, par l'infâme vizir Jaffar, maître ès magie et traîtrise en tout genre.

Vous allez devoir parcourir le labyrinthe du donjon du palais et enfin de la tour. Vous y découvrirez des pièges mortels et des gardes de plus en plus habiles à l'épée. Tout commence par la recherche d'une épée ; un fois en main, vous pourrez vous lancer dans la quête elle-même.

Un jeu qui devrait bénéficier de la même animation que Karateka, mais qui possède, en plus, l'attrait de l'exploration.

APPRENTICE

Pas sorcier de devenir apprenti-sorcier ? Vos 400 ans n'y suffisent pas. Mais un petit tour initiatique à travers le monde pourra certainement vous ouvrir les portes de la Corporation des Magiciens, si vous en revenez vivant. C'est le thème du dernier jeu d'arcade de Rainbow Arts.

Au cours de votre périple, vous

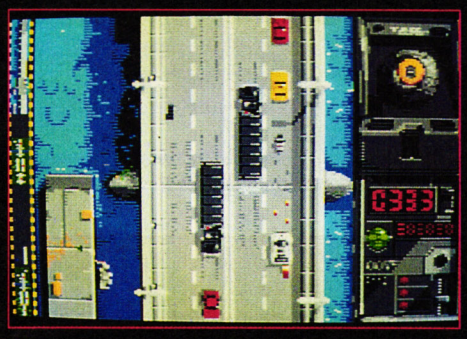

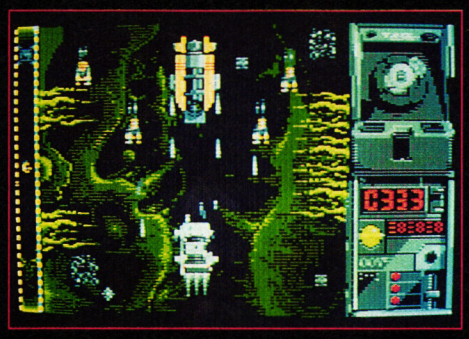

ses poursuites en Lotus Esprit (la nouvelle voiture de James Bond qui peut se transformer en sous-marin), en Speedboat ou Jetski, les scènes d'actions rapides ne manquent pas. Mais il y a plus encore. Le jeu s'inspire du scénario du film et reprend la bataille finale entre Jaws (le géant aux machoires d'acier) et 007, et l'affrontement au revolver dans la salle de contrôle de Stromberg. *L'Espion qui m'aimait* est le film de James Bond préféré de Roger Moore. Espérons que la version CPC devienne notre adaptation favorite...

POUR EN FINIR AVEC GREAT COURTS

Il y a deux mois nous vous parlions de la finale française du concours Great Courts. Mais ce concours né s'arrête pas là. Il restait encore la finale européenne. Celle-ci opposait les trois finalistes nationaux, à savoir, pour la France, Michel Ghezzi, pour la RFA, Lars Witte et pour la Grande-Bretagne, Michael Pieri.
Une finale à trois n'est pas chose facile. Il fut décidé que chaque candidat serait confronté à ses deux adversaires et que les deux meilleurs scores s'affronteraient en finale. Le tirage au sort donna comme premier Michael contre Michel et la partie se solda par une cuisante défaite du premier, 6-0, 6-0, 6-0. Le deuxième match opposa toujours Michael, cette fois contre Lars. Le score en est tout aussi éloquent : 6-0, 6-2, 6-2 pour l'Allemand. La finale se déroulerait donc entre l'Allemand et le Français.
Malgré une résistance acharnée, Michel Ghezzi l'a emporté en trois sets : 6-3, 6-4, 7-5. Il empoche par la même occasion un chèque de 50 000 F et l'admiration de tous les journalistes présents à cette finale.

De gauche à droite : Michael Pieri, Michel Ghezzi, le vainqueur de la finale, et Lars Witte

Le Big Boss : Attention, on ne badine pas avec le Big Boss ! Le temps, c'est de l'argent, et avec des rédacteurs qui passent leurs nuits à jouer sur CPC, il a de quoi se faire quelques cheveux blancs. Entre deux crises de nerfs, on surprend parfois le Big Boss qui joue dans la salle de test avec Double Dragon, Rick Dangerous et les 100 % A D'Or.

SUPERCARS

Gremlin nous prépare, avec ce jeu, le pendant de Mad Max pour les courses de voitures. Neuf pistes différentes et trois niveaux de difficulté, pour passer à la course suivante vous devrez finir dans les trois premières places. Vous aurez le choix entre quatre modèles de voitures délirantes, avec gadgets comme des missiles avant ou arrière, blindage latéral, etc. Mais votre budget est limité, alors à vous de faire les bons choix.

Robby : Véritable encyclopédie vivante du jeu sur CPC, il semblerait que Robby les connaissent tous. Il ne se passe pas une journée sans qu'il trifouille ses jeux avec Discology. Entre deux pokes, il aime aller au bout de Batman et Burnin' Rubber.

pourrez utiliser des armes, des outils et même des ballons pour voler et atteindre les niveaux supérieurs. Vous vous déplacerez ainsi dans trente niveaux différents, sans compter les pièces secrètes accessibles uniquement après avoir résolu un petit casse-tête. Tout peut servir. Pour vous débarrasser de vos ennemis ou pour franchir des obstacles, des caisses sont à votre disposition. Votre chemin est parsemé de pièces d'or et de fruit, ramassez-les, on ne sait jamais !

LES TORTUES *MUTANTES*

C'est Mirrorsoft qui a décroché le droit d'adapter sur micro les aventures des célèbres Teenage Mutantes Ninja Turtles, dont vous pouvez suivre les délires quotidiens sous forme de dessins animés sur Antenne 2 et FR3. Les rumeurs les plus folles ont circulé sur cette licence. Le combat opposait Ocean et Mirrorsoft. C'est cette dernière qui l'a emporté en payant la plus grosse somme d'argent jamais versée pour ce type d'adaptation. Même Batman n'aurait pas coûté aussi cher ! Mirrorsoft n'a, pour l'instant, communiqué aucune date de sortie pour le jeu sur CPC. A suivre...

ROBOCOP 2

Il est de retour... Pour protéger les innocents. Le flic en acier chromé va vivre de nouvelles aventures cinématographiques avant de nous rendre visite sur notre micro préféré. L'action de Robocop 2 se situe quelques années après la fin du premier épisode. A Detroit (Etat-Unis), la pollution fait des ravages et la couche d'ozone a été détruite. De plus, la police est en grève. Les innocents sans défense et les sans-abris sont agressés par des gangs de voyous rendus encore plus dangereux par une nouvelle drogue très puissante : le Nuke.
Malgré les efforts de Robocop (Peter Weller) et de sa coéquipière flic (Nancy Allen) pour arrêter Cain et sa

bande de tueurs, le caïd du trafic de Nuke règne en maître sur la ville proche du chaos. C'est le moment que choisit le vieux chef de l'OCP pour demander au Dr Juliette Faxx (Belinda Bauer) de désactiver Robocop et de créer un nouveau cyborg plus puissant, qu'elle baptisera Robocop 2.
Le Dr Faxx exécute sa mission et reprogramme Robocop pour le

rendre incapable de combattre le crime et, ainsi, le discréditer auprès de la population. Mais Robocop remet ses circuits en service en provoquant un choc électrique.
Pendant ce temps, la police a décidé de stopper la grève. En compagnie de Robocop, elle prend d'assaut le repaire de Cain qui est gravement blessé. Le Dr Faxx, toujours pleine de bonnes idées, décide de transplanter le cerveau de Cain dans la structure métallique de Robocop 2. Mais l'opération ne réussit pas complètement. Cain, dans son armure hyper sophistiquée devient fou ! Et Robocop surgit...

Matt Murdock : Mèche folle et look branchos, Matt est le bastonneur fou de la rédac'. Il est aussi un musicien de talent (ex-guitariste du groupe Les Bandits) et prépare un 33 tours incorporant le futur tube interplanétaire, le *Miss X Remix*. Ses jeux préférés sont ceux qui riment avec action et hémoglobine, ou bien encore ces jeux où l'on risque la crise de nerf à chaque déhanchement de joystick. Entre deux séances d'enregistrement en studio, il se défoule sur Double Dragon, Robocop et Bumpy.

DES COMPIL *ENCORE* DES COMPIL

Face à l'avalanche de compilations qui déboulent sur nos CPC, la rédaction, dans son immense sagesse, a décidé d'y consacrer une rubrique spéciale que vous découvrirez le mois prochain. En attendant, Virgin a eu la bonne idée de réunir, sous le nom de Edition n°1, une compil comprenant le légendaire Double Dragon, le très bon Silkworm, l'introuvable Xénon (une excellente adaptation du jeu 16 bits, par la société espagnole Animagic, et qui n'avait jamais été commercialisée en France), et enfin le petit Gemini Wings. Bref une excellent compilation qui, rien que pour Xénon, mérite toute votre attention.

De son côté, Ocean, le géant anglais, propose son Monde des Merveilles regroupant quatre plates-formes games de la meilleure qualité. Jugez vous-même : New Zealand Story, Rainbow Island, Bubble Bobble et Super Wonder Boy. A noter que tous ces jeux ont été adaptés sur consoles (Nintendo pour les trois premiers et Sega pour le dernier) et ça c'est un signe qui ne trompe pas.

Nouvelle console de jeux Amstrad

GX 4000

Branche ta nouvelle console Amstrad GX 4000 sur ta télé. Te voilà propulsé dans le monde merveilleux des jeux sur Amstrad. Des jeux au graphisme exceptionnel, avec un son à te couper le souffle !

La GX 4000, c'est une nouvelle génération de consoles. En plus de son look d'enfer, ses performances sont éclatantes : 64 Ko de mémoire, un son dément, 32 couleurs parmi 4096... une technique qui assure un max. Des tas de jeux sont déjà disponibles sur cartouche

990F TTC*

Pour tout savoir sur la GX 4000 Amstrad, tapez 3615 code Amstrad

* Prix public généralement constaté.

Elle est d'enfer

Amstrad et plein de nouveautés vont encore arriver.

Et en plus, le jour où tu voudras évoluer vers un micro-ordinateur Amstrad 464 Plus ou 6128 Plus, tu pourras garder tes cartouches puisqu'elles sont compatibles avec ces micro-ordinateurs.

La nouvelle console de jeux Amstrad GX 4000 est livrée complète, avec ses 2 manettes de jeux, le cordon de raccordement à la prise Péritel, et un jeu de simulation de course automobile « Burnin Rubber » sur cartouche.

MENDÈS-FRANCE HAUSSMANN

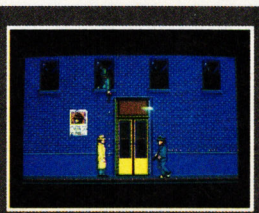

AMSTRAD

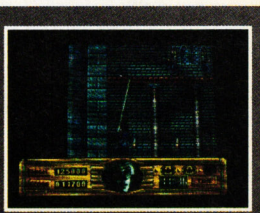

GREMLINS 2

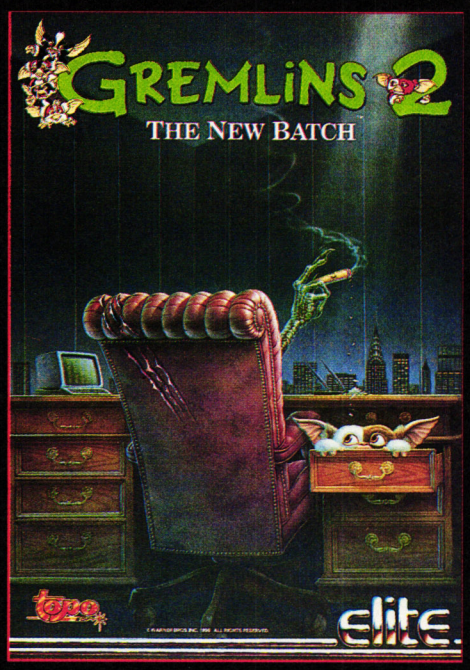

La nouvelle armée des petits monstres poilus arrive. Bizarrement, le premier épisode des aventures des Gremlins n'avait pas été adapté alors que la grande mode des licences de film prend de plus en plus d'ampleur. *Gremlins 2*, le film, se passe dans une tour géante à New York. Evidemment, les Gremlins vont y mettre la pagaille. En envahissant un laboratoire de génétique, ils provoquent sur eux-mêmes des expériences involontaires qui les transforment en Gremlins-chauves-souris ou en Gremlins-araignées. De passage dans les studios de télé qui se trouvent dans la tour, ils font scandale au cours d'une émission en direct: Mais tout finit bien et les Gremlins méchants seront détruits. Pour l'instant nous ne connaissons rien de l'adaption de *Gremlins 2* sur micro, sinon qu'elle sera éditée par Elite et développée par la société espagnole Topo Soft. Sortie prévue en novembre.

Pierre : Il a la dure tâche de coordonner le travail de la bande de fous qui compose la rédaction d'*Amstrad Cent Pour Cent*. Il ne peut se concentrer s'il ne porte sur la tête une casquette d'Operation Wolf, quoique dernièrement il arborait fièrement une casquette des Miami Dolphins du plus beau vert. Entre deux bouclages, il s'accorde une pause avec Double Dragon, Nigel Mansel G.P. ou Barbarian II.

Miss X : Elle est la plus belle rédactrice de la presse micro mondiale (voir photos dans *Amstrad Cent Pour Cent* n°10). C'est aussi elle qui reçoit le plus de demandes en mariage par courrier au sein de la rédaction. Si elle avoue passer de bons moments sur CPC, elle n'a toutefois pas encore trouvé le jeu qui la fasse chavirer.

Nous pensons la proposer au livre *Guiness* des records comme étant la fille qui ne porte QUE des mini-jupes, été comme hiver.

TITUS ET NATHAN *FONT LES MICKEYS*

En fait, Titus et Nathan se sont associés pour représenter Disney Software, le département jeux vidéo de la société américaine bien connue pour ses dessins animés. Le contrat prévoit que Titus pourra développer des jeux en Europe pour des licences détenues par Disney Software. La première réalisation de cette association sera l'adaptation du film *Dick Tracy* avec la sublime (?) Madonna. *Dick Tracy*, c'est à l'origine une BD américaine racontant les aventures d'un flic (Dick) souvent accompagné par The Kidd (un adolescent) et une charmante jeune fille répondant au doux nom de Tess.
Le film est adapté de la BD et le jeu du film ! Dick doit mettre fin à la guerre entre deux bandes rivales de la mafia, qui provoquent la mort de nombreuses victimes innocentes. Dans le jeu, vous contrôlez Dick qui doit arrêter les chefs de bandes tout en protégeant The Kidd et Tess des attaques meurtrières des gangsters. Pour vous battre, vous avez, suivant le level où vous vous trouvez, un revolver, une mitraillette ou rien du tout, vos pieds et vos mains étant vos seules armes... Sortie prévue début novembre.
Autre projet pour Titus, l'adaptation sur micro des aventures de l'oncle Picsou, figure légendaire de Disney. Le jeu devrait s'appeler Duck Tales. Il s'agit d'un plate-forme game prévu pour décembre, dont le but consiste à amasser un maximun de pièces d'or (normal pour Picsou) dans une infinité de salles de plus en plus complexes et peuplées d'ennemis genre Rapetou...
Enfin Araknophobia, inspiré du film gentiment horrible du même nom. Le scénario reprend le thème classique de l'invasion d'une petite ville par des insectes géants, en l'occurrence des araignées. Le héros est seul à se rendre compte de la gravité de la situation et doit prendre l'initiative du combat contre le fléau poilu à longues pattes. Nous aurons largement le temps de vous reparler de cette adaptation, qui ne sortira qu'en mars 1991.

NOUVEAU ! TU PEUX BOSSER ET T'ECLATER !

Avec le nouveau micro-ordinateur Amstrad 6128 Plus, tu peux bosser et t'éclater !

Sur tes disquettes, tu révises tes cours : tes maths, ton français, ta géo ou ton anglais. Tu programmes, tu écris sur traitement de textes. Rien de tel pour bien bosser et se perfectionner en micro-informatique.

Sur cartouche, éclate-toi comme un fou avec les meilleurs jeux dans tous les domaines : Arcade, Action, Simulation, Réflexion etc...
L'Amstrad 6128 Plus, il est extra.

Pourquoi Plus ? Parce que c'est la nouvelle version de l'ordinateur le plus vendu en France. Et des Plus, il en a : un super look, un graphisme somptueux (32 couleurs parmi une palette de 4096), un son stéréo époustouflant et deux lecteurs : le lecteur de disquettes 3 pouces, compatible avec le 6128 et le lecteur de cartouches, pour lire les nouvelles cartouches Amstrad.

C'est un véritable micro-ordinateur, livré complet avec un écran stéréo, un clavier intégrant un lecteur de disquettes 3 pouces et un lecteur de cartouches Amstrad, une manette de jeu, et un jeu de simulation de course automobile « Burnin' Rubber » sur cartouche.

Et en plus, il ne coûte que 2 990 F TTC en version monochrome, ou 3 990 F TTC en version couleur.

* Prix public généralement constaté en version monochrome.

à partir de
2990F TTC*
COMPLET

AMSTRAD

MENDÈS-FRANCE HAUSSMANN

DU 16 AU 19 NOVEMBRE 1990
PARC DES EXPOSITIONS DE VERSAILLES
HALL 8
AMSTRAD
EXPO 90

Pour tout savoir sur le 6128 Plus, tapez 3615 code Amstrad

Je souhaite recevoir une documentation sur le nouvel ordinateur Amstrad 6128 Plus.

Nom : _____ Prénom : _____

Adresse : _____ Tél. : _____

Ville : _____ Code postal : |_|_|_|_|_|

Envoyer ce bon à : AMSTRAD BP 73 - 72/78, Grande Rue 92310 SEVRES

CPC 29

LES SOLUTIONS, ENFIN !

Voici la liste des 30 gagnants de notre super méga concours du mois de juillet, ainsi que les bonnes réponses. Comme certains ont pu le remarquer, il y avait dans "Les mots cachés" une petite pétouille. En effet, les deux premières lettres du jeu Hate s'étaient trompées de place (oh ! les coquines !). Il n'empêche que l'erreur était valable pour tous, alors interdit de faire des reproches, vu ?

LES MOTS QUI CROISENT

A) Tintin sur la lune. **B)** Il. RND. Tag. In. **C)** AC. Es. Sa. **D)** Er. Ce. Là. In. **E)** Ré. En. Il. Ni. **F)** RV. Ut. Tu. Es. **G)** Où. Ri. Et. Dé. **H)** VO. EEE. AC. **I)** Deflektor. Piste.
1) Tiger Road. **2)** Il. Revu. **4)** Traceur. **5)** Incentive. **6)** ND. OK. **7)** Elite. **8)** Salut. **9)** RT. Er. **10)** La marque. **11)** AG. EP. **12)** Sined. **13)** Anisé. **14)** Ni. AT. **15)** Endurance.

LA SUITE LOGIQUE

1) "H", car un, deux, trois... Huit.
2) "65", car X=X*2-1, donc 33*2-1.
3) "A", car DARTSMA peut se lire à l'envers.
4) "B", car ce sont les lettres suivant les voyelles de l'alphabet.

Lipfy : Grand et barbu, genre viking, c'est l'homme fort de la rédaction. Il affectionne particulièrement les simulations et donner de grandes claques à Sined. Entre deux rafistolages de sa vieille Renault 18, il aime se concentrer sur Pirates, Emlyn Hugues International Soccer et Fighter Bomber.

LES MOTS CACHES

Les 17 noms de jeux à trouver étaient : Predator, Batman, Gryzor, Jinks, Dreams, Tetris, Oxphar, Bumpy, Fusion, HATE, Darkside, Bobo, Skyx, Momy, Iss, Rygar et Eye. Le rédacteur caché derrière le tout était, bien sûr, Pierre.

POUR ALLER PLUS VITE

1) RVB : Rouge, vert, bleu.
2) RAM : Random Access Memory
3) ROM : Read Only Memory
4) MCP : Hé, hé, c'était un piège et on attendait vos suggestions sachant que, pour nous, cela signifiait "Mes Couilles en Plastique".

LES INTRUS

1) L'instruction CLOSE n'existe pas.
2) Idem pour MOV.
3) CALL n'intervient pas dans les traitements de texte.
4) BB5A est le seul vecteur qui ne réinitialise pas quelque chose.

LISTE DES GAGNANTS

Ont gagné un jeu Turrican :
Marc Hufschmitt de Morsang-sur-Orge
Arnaud Simon de Morsang-sur-Orge
Jean Marionneau de Vannes
Sébastien Kretz de Grabels
Christophe Bareille de Bayonne
Ghislain Tomassone d'Etain
Jérôme Vinay de Pringy
Vincent Olecrano de St-Marcel-lès-Valence
Loïc Axilais de Notre-Dame-Gravenchon
Patrice Ribaud de Mérignac

Ont gagné un jeu Targhan :
Karim Messaoud de Couéron
Vincent Chatenay de Vouvray
Emmanuel Brillot d'Angers
Eric Wilga de Poissy
Lionel Seneterre de Frans
Julien et Pierre-Yves Gosset de Couéron
Eric Leuleu de Rinxent
Luc Dujardin de Tourcoing
Patrice Devoille de Monteau-les-Mines
Laurent Volpi de Vaux-lès-Saint-Claude

Ont gagné un jeu Fire & Forget II :
Frédéric Pasquet de Cercottes
Alexandre Bour de Hagnenau
Quentin Kaas de La Chapelle-sur-Erdre
Mickaël Arnaud d'Aizenay
Benjamin Lolombeau d'Umages
Christian Bernard d'Evian
Eric Fauquembergue de Magnicourt-en-Comte
Laurent Le Bras de Landudal
Bohain Gautier de Maubeuge
Fabien Thibault d'Arpajon-sur-Céré

Le seul endroit où amateurs et professionnels se retrouvent.

DU 16 AU 19
NOVEMBRE
1990

PARC DES
EXPOSITIONS
DE
VERSAILLES

HALL 8

EXPO 90

LE GRAND RENDEZ-VOUS DE LA MICRO-INFORMATIQUE PROFESSIONNELLE ET DE LOISIRS.

Mon chasseur F-16 décolle; je suis prêt à tout. Ma mission, cette fois: éliminer un bataillon de chars d'assaut. Soudain – alerte, alerte! des intercepteurs fondent sur moi! Vite en mode de combat aérien, j'amorce un Sidewinder. Nous tirons tous deux en même temps: un nuage de paille, un looping à haute 'g', ventre en l'air, et hop! son missile s'en va promener. Un grand boum: il encaisse, lui. Manque de pot…

F-16 COMBAT PILOT

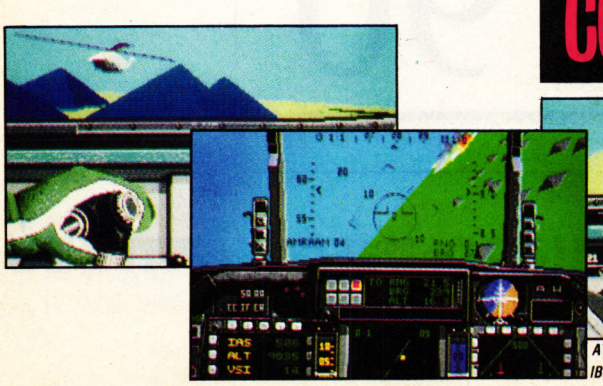

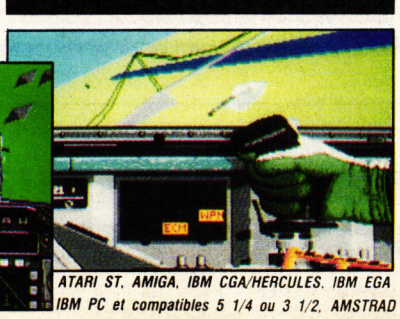

ATARI ST, AMIGA, IBM CGA/HERCULES, IBM EGA
IBM PC et compatibles 5 1/4 ou 3 1/2, AMSTRAD Disc ou K7

Je vole vite et bas; je pique mon chasseur F-16 vers la cible. A temps, je branche le radar de sol et le téléguidage laser de mes fusées Maverick. Je tire six missiles en succession rapide: chaque Lantirn capte et vise son char d'assaut. La D.C.A. crépite autour de moi: je pique raide pour m'esquiver, puis c'est la rentrée. Aux environs de la base je contacte la tour de contrôle pour demander mon radio-atterrissage de nuit…

Nouveau succès de mission dans Opération Conquête: l'ultime test pour tout pilote!

BLACK BOX SIMULATIONS

Digital Integration Limited.
Watchmoor Trade Centre.
Watchmoor Road. Camberley.
Surrey GU15 3AJ. England.
Tel: (0276) 684959.

Distribué par
UBI SOFT
8-10, rue de Valmy
93100 Montreuil-sous-Bois
Tél. : 48.57.65.52

TIE BREAK

Un nouveau jeu vient s'ajouter à la liste déjà impressionnante des simulateurs de tennis, Tie Break. Il est signé Ocean. On peut y jouer seul ou à deux, en simple ou en double. Mais avant de commencer le match, vous disposerez d'abord du choix de la tension de votre raquette et de quatre types de terrain : terre battue, herbe, ciment et synthétique. Comme vous pouvez le voir sur les photos, le court est vu de dessus. Vous ne dirigez pas vos joueurs, mais seulement les coups. Vous pourrez ainsi contrôler votre balle en tapant plus ou moins tôt et changer

l'effet en inclinant le joystick à droite ou à gauche. Dans la préversion que nous avons vue, on ne pouvait pas encore monter à la volée, mais on nous assure que cette possibilité existera dans la version finale, alors wait and see !

Poum : Il semblerait que Poum sache tout faire : prestidigitateur de talent, musicien, programmeur (un de ses jeux, l'Ile, a été édité par Ubi Soft), graphiste et joueur invétéré de squash, il est avec Sined le Barbare un des techniciens de la rédaction. Entre deux parties de squash avec Sined, il joue à l'Armure sacrée d'Antiriad, Highway Encounter, Orphée et Tetris.

TREIZE A LA DOUZAINE

Avec sa compilation, la Compil', Loriciel reprend treize de ses anciens softs. En dehors d'un tennis et, surtout, d'un foot de 1985, pas trop mal conservé, vous y retrouverez presque tous les héros de la marque : Mata Hary, Billy Banlieue 1 et 2, Charly Diams, Mach 3 et même Rally II, 3D Fight, 5e axe, Infernal Runner, Mission, Fusion. Pas vraiment des softs extraordinaires, mais de bons petits jeux qui ont donné une image de marque à cette société.
Chez Domark, on préfère rassembler les héros. Heroes est d'ailleurs le nom de cette compilation. Quatre personnages de légende se partagent la vedette : James Bond avec Licence to Kill, Barbarian dans sa seconde version, Arnie Schwarzeneuneu dans The Running Man, et Luke Skywalker dans Star Wars. Une compilation à avoir absolument si vous ne possédez pas l'un des deux premiers titres.

WELCOME, WELLTRIS

Infogrames va bientôt adapter la suite de Tetris sur Amstrad. Innovation importante, Welltris est en 3D. Le but est donc de faire descendre des blocs et de les placer pour former des lignes horizontales ou verticales.
Espérons pour Alexey Pajitnov que ce nouveau jeu obtiendra le même succès que son illustre prédécesseur.

MICROMANIA

TOP 15 AMSTRAD 464-6128

N° DE CE MOIS	TITRE	MOIS DERNIER
1		1
2	DYNASTY WARS US Gold	NEW
3	ITALY 90 (Edit. Les Champions) US Gold	2
4	TURRICAN Rainbow Arts	13
5	LES JUSTICIERS N°2 Ocean (Compilation)	NEW
6	LES AVENTURIERS US Gold (Compilation)	3
7	INTERNATIONAL 3D TENNIS Palace	NEW
8	IMPOSSAMOLE Gremlin	5
9	OCEAN BEACH VOLLEY Ocean	9
10	RAINBOW ISLAND Ocean	4
11	HEROES Domark (Compilation)	NEW
12	BLOODWYCH Mirrorsoft	11
13	LES 100 % A D'OR Ocean	14
14	BLACK TIGER US Gold	12
15	12 JEUX FANTASTIQUES Gremlin (Compilation)	NEW

NOUVEAUTES A SURVEILLER

1	ADIDAS CHAMPION CHIP SOCCER Ocean
2	SNOWSTRIKE US Gold
3	SECRET AGENT Ocean
4	LE MONDE DES MERVEILLES Ocean (Compilation)
5	EDITION N° 1 Virgin (Compilation)

Vente par correspondance
93.42.57.12
Depuis PARIS 16.93.42.57.12
MINITEL : 3615 MICROMANIA

MICROMANIA A PARIS
FORUM DES HALLES
5, rue Pirouette et 4, Passage de la Réale
Niveau - 2 — Métro et RER Les Halles
Tél. 45.08.15.78
NOUVEAU
CHAMPS ELYSEES
GALERIE DES CHAMPS
(Galerie Basse)
84, Av. des Champs Elysées
Métro Georges V - RER Charles de Gaulle-Etoile
Tél. 42.56.04.13

CPC

TOUJOURS PLUS

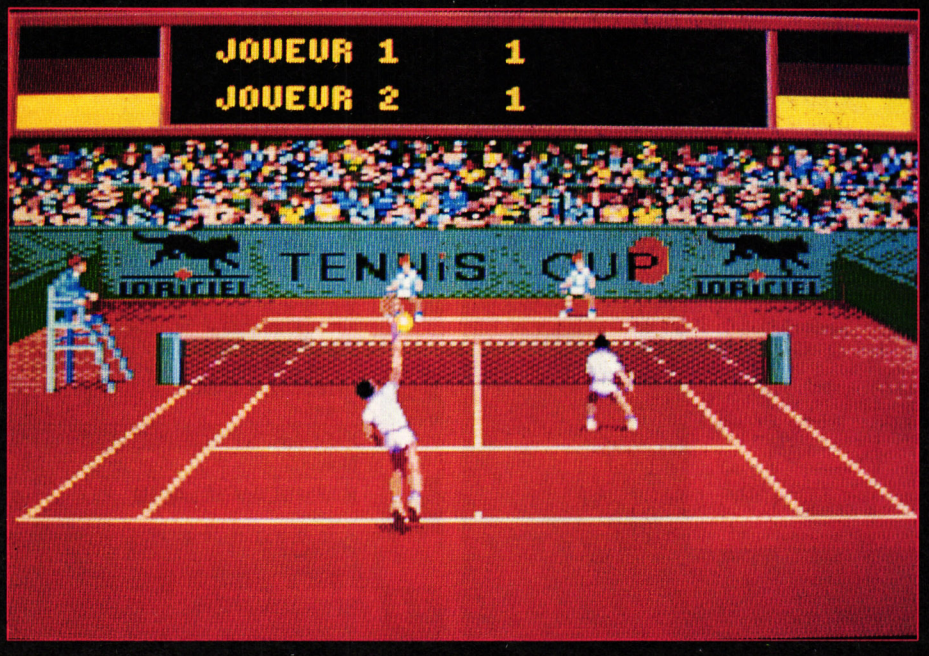

Budget : Notre cher inspecteur est ingénieur en informatique le jour ; la nuit, il enquête sur tous ces jeux à petits prix que sont les budgets software. Entre deux enquêtes, l'inspecteur Budget se fait plaisir avec Gryzor, Crafton & Xunk et Ninja Scooter Simulator.

Voici quelques écrans de jeux qui devraient être disponibles très prochainement en cartouches, donc pour les 464 et 6128 Plus et la console GX 4000.
Vous connaissez déjà tous Fire & Forget II de Titus sur CPC. Le voici qui arrive sur CPC Plus, encore plus beau et plus délirant. Les programmeurs de Titus ont exploité la palette de couleurs étendue et, durant tout le jeu, le ciel est coloré d'un superbe dégradé bleu. Nous retrouvons toutes les musiques du jeu, quelques écrans overscan de toute beauté et toujours autant d'ennemis ! Un bon premier produit en cartouche de la part de Titus, mais ses futurs jeux sous ce format risquent de faire beaucoup plus mal !
On continue avec les produits de Loriciel qui s'avèrent, eux aussi, d'excellente qualité. Tout d'abord la conversion de Tennis Cup. Nous le connaissions en version CPC et la rédaction de *Cent Pour Cent* l'avait fort apprécié puisque nous lui avions octroyé la note de 82 %. Tennis Cup pour CPC Plus et GX 4000 sera la meilleure simulation de tennis jamais vue sur machines Amstrad. Au niveau graphique, on risquera de la confondre avec la version pour Atari ST, alors que la précédente version ne disposait que de quatre couleurs. L'exploitation des sprites lui donne une animation des plus réalistes et il sera désormais possible de jouer en double ! Ce que nous avons pu voir chez Loriciel laissait réellement présager du meilleur !
Autre développement de l'éditeur français, Copter 271 est un jeu d'action rapide. Les programmeurs vont essayer, à travers ce soft, d'exploiter au maximum les nouvelles caractéristiques des CPC Plus. Nous nous retrouvons donc à piloter un hélicoptère de combat vu de dessus. L'écran défile en scrolling vertical, mais il est également possible de se déplacer sur les côtés : l'aire de jeu fait deux écrans de large, à l'instar des plus grands shoot them up que l'on peut voir sur Amiga. Seule une excellente dextérité permettra de progresser dans ce jeu infesté de véhicules et vaisseaux ennemis.
Nous vous laissons saliver sur les photos d'écrans et nous vous donnons rendez-vous dès le mois prochain pour les premiers tests de jeux en cartouches !

BIENTOT SUR CPC PLUS

Avec l'arrivée des CPC Plus sur le marché, les sociétés d'édition européennes se précipitent sur le créneau et commencent à développer pour les nouvelles machines Amstrad en pariant sur leur succès populaire. Les plus rapides sont les deux sociétés françaises, Loriciel et Titus, et l'anglaise Ocean. Pour Loriciel, reportez-vous à l'Actu illustrée par les photos de Copter 271 et Tennis Cup.
Titus prépare, pour sa part, en plus de Fire & Forget II, un Crazy Cars II et un Wild Street, entièrement repensé pour utiliser au maximun les nouvelles possibilités des CPC Plus (48 couleurs simultanément à l'écran, scrolling latéral pixel par pixel, etc.).
Enfin, Ocean annonce les adaptations de Batman, Double Dragon, Robocop 2 (cf. Actualités dans ce même numéro), Knight Bride et Shadow of the Beast. Tous ces titres devraient être disponibles durant les mois de septembre et d'octobre. L'objectif étant pour Amstrad France de doter ses nouvelles machines d'une vingtaine de jeux d'ici la fin de l'année.

PC 1512

TRÈS PROFESSIONNEL... TRÈS AMSTRAD!

Si vous achetez son imprimante en même temps, vous ne la paierez que 1500 F TTC au lieu de 2290 F TTC*.

TRES PROFESSIONNEL : l'AMSTRAD PC 1512, c'est la star des compatibles en Europe : plus de 800 000 exemplaires vendus, en entreprise comme à la maison. Car c'est d'abord un grand professionnel, vendu sans supplément avec l'INTEGRALE PC+ (traitement de texte, tableur et base de données sous GEM). Il accepte également les milliers de programmes conçus pour PC.

TRES AMSTRAD : c'est aussi un vrai joueur qui vous donne le grand frisson avec les super jeux tournant sur compatibles : arcades, rôles, aventures médiévales, kriegspiel, simulateurs de vol, échec, bridge, golf,...

Pour travailler à la maison et pour vous détendre, l'AMSTRAD PC 1512 est l'ordinateur qu'il vous faut.

OFFRE SPECIALE : PC 1512 + IMPRIMANTE DMP 3160 + l'INTEGRALE PC+ : à partir de 5990F TTC.*
AMSTRAD PC 1512 + l'INTEGRALE PC+ : à partir de 4490F TTC.
Prix public généralement constatés.

AMSTRAD

MENDÈS-FRANCE HAUSSMANN

Pour tout savoir sur le PC 1512 et son imprimante, tapez 3615 code AMSTRAD.

* Dans la limite des stocks disponibles.

Modèle présenté PC 1512 SD couleurs + Imprimante DMP 3160 + l'Intégrale PC+ – 6990F TTC.

LES NOUVELLES MACHINES AMSTRAD

Le 6128 Plus

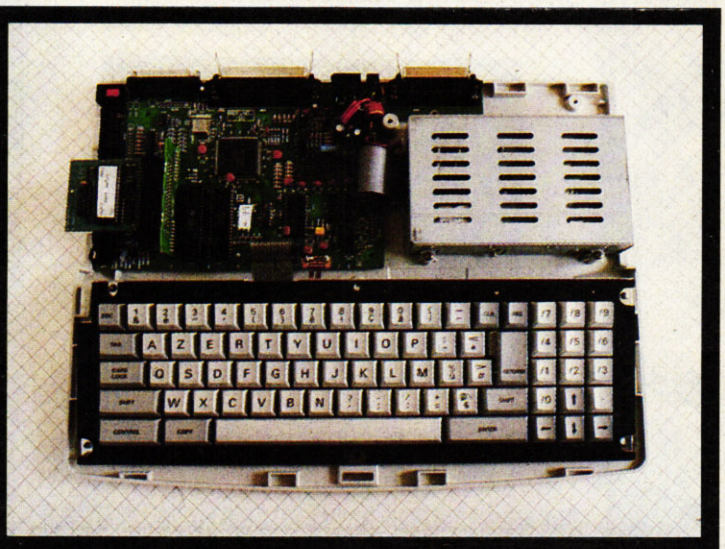

Le même, à nu

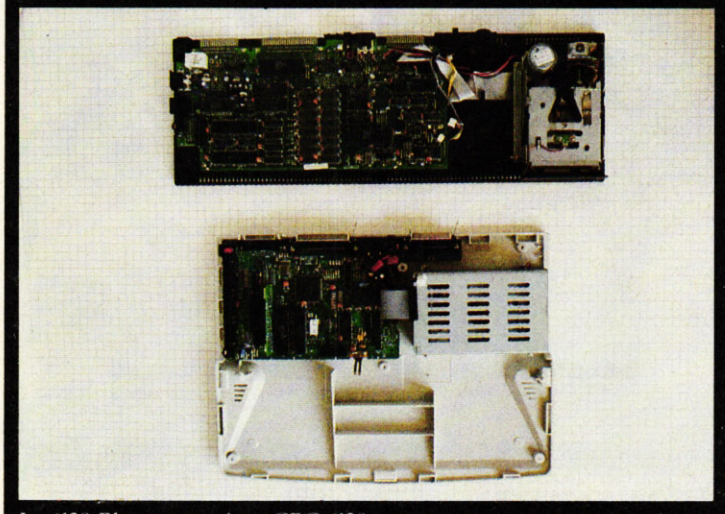

Le 6128 Plus comparé au CPC 6128

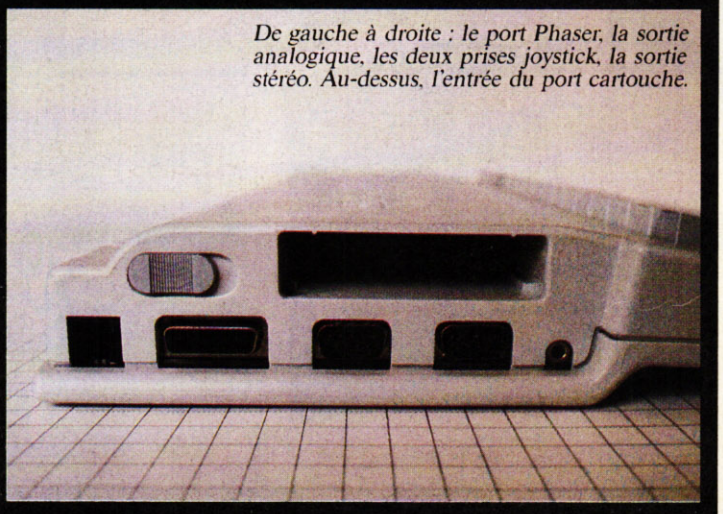

De gauche à droite : le port Phaser, la sortie analogique, les deux prises joystick, la sortie stéréo. Au-dessus, l'entrée du port cartouche.

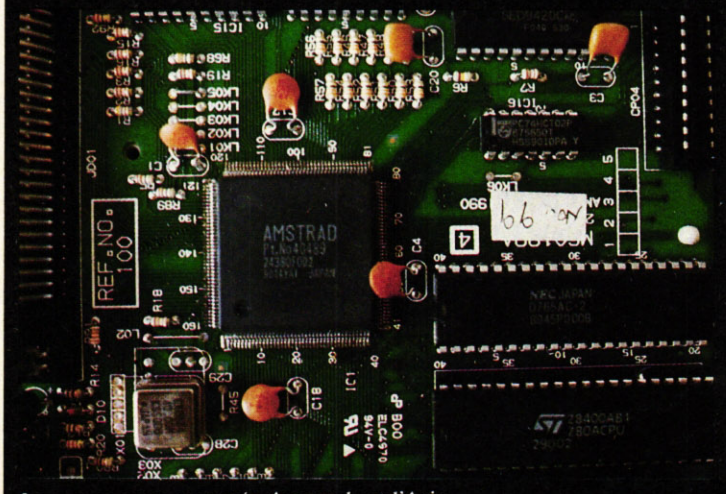

La grosse puce marquée Amstrad est l'Asic

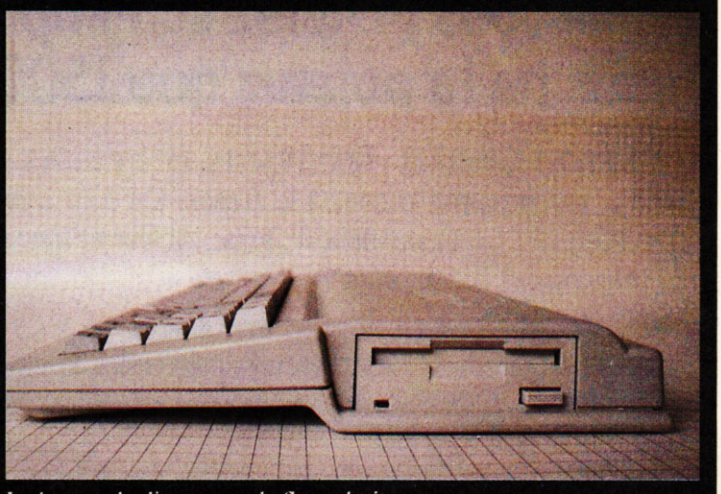

Le lecteur de disques sur le flanc droit

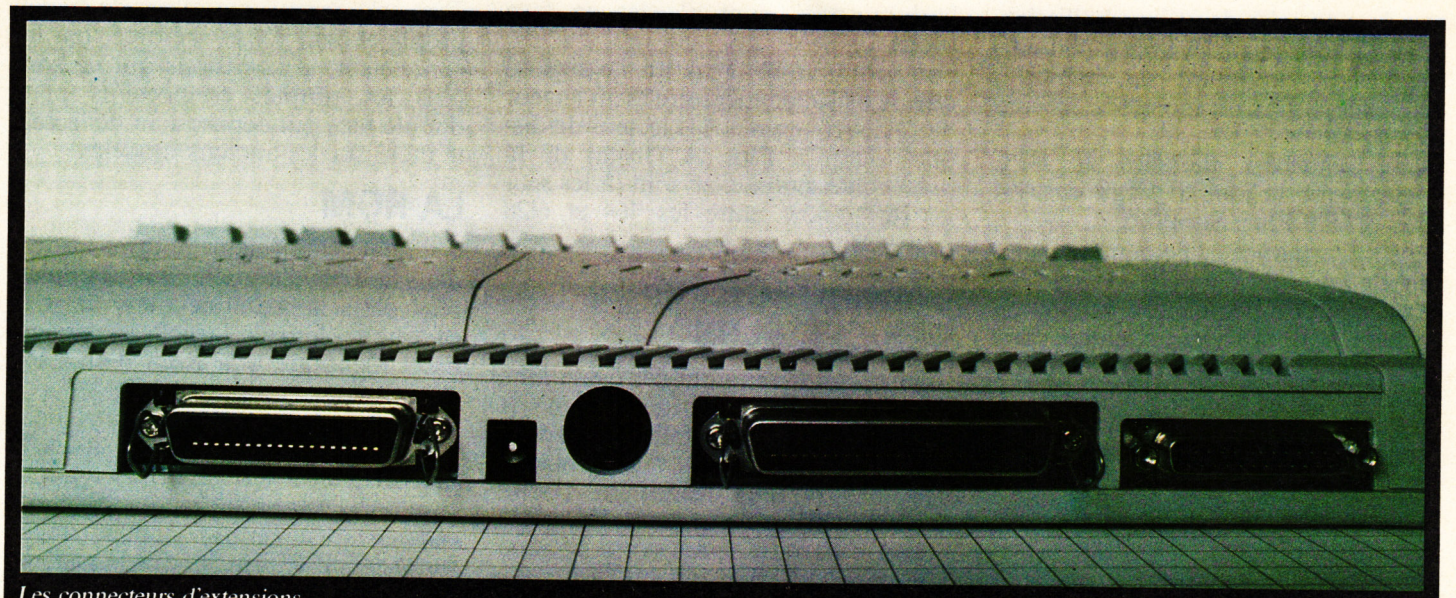

Les connecteurs d'extensions

Le 6128 Plus et son moniteur couleur stéréo

La GX 4000

Après avoir régné avec ses CPC pendant près de cinq années en leader incontesté du marché de la micro-informatique en Europe, et plus particulièrement en France, Amstrad annonce la sortie d'une nouvelle gamme de micro-ordinateurs grand public. Aaaaahhh !!!

Depuis 1984, le constructeur britannique a vendu environ deux millions de CPC en Europe dont 800 000 sur le sol français. Avec l'avènement des machines 16 bits plus puissantes et des consoles de jeu japonaises, dont les caractéristiques techniques ont été pensées pour le jeu, les micro d'Amstrad commençaient à faire triste mine.

La réplique Amstrad à cette nouvelle évolution du marché peut paraître surprenante : plutôt que de s'attaquer au marché des machines 16 bits (les Atari ST et Amiga sont déjà bien implantés) et lancer une machine totalement nouvelle, la firme anglaise préfère faire évoluer sa gamme déjà existante avec des produits entièrement compatibles, enrichis, afin de pouvoir rivaliser et surpasser la concurrence.

La vague déferlante des consoles de jeu vient confirmer le fait que, bien souvent, des machines plus puissantes sont utilisées comme de simples machines à jouer. Le CPC reste le véritable micro-ordinateur d'initiation, dont le succès a déjà engendré une logithèque de plusieurs milliers de ti-

tres dans tous les domaines (utilitaires et jeux). Des jeux développés en cartouches et exploitant ses nouvelles capacités le transforme alors en console de jeu.
Deux nouveaux modèles de CPC voient donc le jour. Il s'agit des 464 Plus et 6128 Plus. Simple !
Amstrad annonce également une console de jeu. Elle s'appelle la GX 4000 et ne sera destinée qu'aux joueurs ou au petit frère qui vient squatter votre CPC Plus, pour s'éclater avec vos cartouches de jeux.
Durant toute une semaine, nous avons pu faire subir les derniers outrages à un 6128 Plus et à une console GX 4000 dans les locaux de la rédaction.

LE LOOK

Le design des CPC Plus est plus proche des autres micro familiaux que ne l'était celui des CPC. Le clavier, blanc, reste le même que celui de l'ancien 6128, les touches de fonctions et de gestion du curseur sont de couleur grise pour un meilleur repérage. La légère inclinaison de l'ensemble et le boîtier prolongé sous la barre d'espace permettent une frappe agréable.
Le moniteur a perdu sa poignée de transport, il a la même couleur que l'unité centrale. L'ensemble est plutôt classe.

LES EXTENSIONS

La trappe du lecteur de disquettes se trouve dorénavant sur le flanc droit de la machine. Sur le côté gauche nous trouvons l'interrupteur de mise sous tension, l'entrée du port cartouche, deux prises joystick, une prise pour le Phaser Amstrad, une sortie stéréo et un port analogique ! Alors là, c'est hautement intéressant, puisqu'on pourra donc connecter un joystick de grande précision ou disposant de quatre boutons de feu.
En face arrière, le connecteur imprimante est un port 25 broches femelles codé sur 8 bits (7 bits sur les anciens CPC), ce qui signifie qu'on peut y connecter n'importe quelle imprimante du marché.
Si le port d'extension et le connecteur pour un second lecteur de disques sont désormais de type femelle, ils sont toutefois codés de la même façon que sur les anciens CPC. Enfin, le port cassette a disparu, supprimant la possibilité d'effectuer des doublons d'archives de vos programmes sur cassettes et d'exploiter les jeux stockés sur ce format.
Le moniteur, complètement recarrossé, accueille deux haut-parleurs stéréo et abrite toujours l'alimentation. Deux molettes de réglage, pour le volume et la luminosité, sont placées en face avant.
Son petit frère 464 Plus, lui, ne dispose que de 64 Ko de mémoire et un lecteur de cassettes remplace le lecteur de disques du 6128 Plus. A l'instar de la précédente gamme, ce sont là les seules différences entre les 464 et 6128 nouveaux.

L'ARCHITECTURE DES CPC PLUS

Pour se rendre compte des évolutions apportées par le constructeur anglais à ses CPC, il nous fallait ouvrir la bête. D'un côté, nous avons mis le CPC 6128 premier du nom, de l'autre le CPC 6128 Plus et, avec l'aide de Sined le Barbare, nous avons attaqué une revue de détail fort intéressante.
Outre la compacité de la carte mère, nous constatons la disparition de quelques éléments vitaux des CPC classiques. Le CRTC 6845 (le contrôleur vidéo) et le PPI (le gestionnaire des entrées/sorties) ont purement et simplement disparu. On ne trouve pas non plus de modules de Rom (contenant le Basic, le système disque, etc.) puisque tout cela se trouve désormais en cartouche.
Ce bon vieux Z80 de Zilog est toujours fidèle au poste. Le processeur sonore est toujours l'excellent AY 3-8912 de Yamaha, cependant, une extension "/P" à son nom nous indique qu'il possède des filtres supplémentaires pour une meilleure restitution sonore. Le contrôleur de disque est également le FDC 765 de Zilog, et seuls les habitués remarqueront qu'il s'agit d'un FDC 765A, un peu plus rapide et moins gourmand en énergie.
Les modules de Ram sont des 41464. S'ils sont reconnus comme étant plus rapides (des transferts de données de 120 nanosecondes contre 150 pour les 4164 des CPC classiques), nous n'avons noté aucune différence de vitesse lors de nos tests.
Ces mémoires plus dynamiques sont en fait là pour éliminer les pertes de temps dues aux quelques conflits internes du CPC Plus avec son nouveau Gate Array. Oui madame, il y a un gros Gate Array frappé d'un beau logo Amstrad ; son nom : Asic. Il remplace à lui seul le contrôleur vidéo et le gestionnaire d'entrées/sorties et je vous laisse découvrir dans le paragraphe suivant tous les bienfaits qu'apporte cette puce à la machine.
Enfin, nous trouvons un support monté verticalement sur la carte mère, destiné au port cartouche. Pour terminer, signalons simplement que la platine disque est à présent carrossée et qu'il s'agit toujours d'un lecteur 3 pouces.
Tout cela donne une allure de travail propre et bien pensé, renforcée par les connecteurs d'extensions qui ne sont plus les simples connecteurs plats double face qui dépassaient de la carte mère sur les anciens modèles.

LA ROM

Ce qu'un utilisateur pourra trouver dans la Rom d'un CPC Plus (qui n'est plus dans la machine mais dans la cartouche fournie avec) est exactement identique à la Rom d'un CPC classique.
On notera tout de même quatre nouvelles commandes RSX : ùJEUX, ùGAME, ùSPIEL et ùJUEGO. Ces commandes ont la même fonction, celle de lancer Burnin' Rubber (stocké sur la même cartouche que le système du CPC) à partir du Basic. Voici donc le premier programme Basic qui ne tourne que sur CPC Plus :

```
10 CLS
20 INPUT "VOULEZ-VOUS A BURNIN' RUBBER";A$
30 IF A$="OUI" then ùGAME ELSE END
```

Pas mal, non ?

L'ASIC

C'est derrière ce nom à la consonance étrange que se cache l'essentiel des possibilités des CPC Plus. Développée par Amstrad, elle soulage ce bon vieux Z80 d'une grande partie du travail qu'il était obligé de gérer dans la précédente version des CPC. Entrons immédiatement dans le vif du sujet, et puisque cette puce est totalement nouvelle sur la carte mère des CPC, voyons ce qu'elle apporte effectivement en plus.

Scan by Gi@nts 2015

Les sprites

Ça commence très fort avec la totale gestion de 16 sprites. Les sprites sont la base de la quasi-totalité des jeux micro. En bon français bien d'chez nous, nous appelons cela des lutins. C'est une forme graphique prédéfinie que l'on peut placer et déplacer en coordonnées graphiques sans se soucier des graphismes déjà présents à l'écran. Nous les appellerons désormais des "sprites hard" puisqu'ils sont dans la Rom de la machine.
Jusqu'à présent, et en l'absence sur nos vieux CPC d'une gestion de sprites intégrée, les programmeurs de jeux étaient obligés de créer leurs propres routines de gestion de sprites. Cela avait deux inconvénients principaux : la routine prenait de la place en mémoire vive et les déplacements de ces sprites nécessitaient de multiples opérations, toujours en mémoire vive, avec un gros travail de la part du processeur central (affichage, sauvegarde

des données graphiques recouvertes par les lutins et rafraîchissement de l'écran).
Bref, les sprites hard éliminent tous ces problèmes, car, une fois définis, une simple manipulation (positionnement aux coordonnées graphiques) permet de les déplacer à l'écran sans aucune intervention du processeur central. De plus, ils seront affichés en tenant compte des cycles du balayage écran, ce qui élimine tous clignotements intempestifs.
Les sprites sont définis comme étant des pavés de 16 pixels de côté dans la haute résolution du CPC (640x200 pixels). On peut également choisir de les magnifier par deux (résolution 320x200, le mode 1) ou par quatre (160x200, le mode 0). Cependant, la résolution des sprites peut être différente du mode graphique de l'écran principal. On peut ainsi balader des sprites d'une résolution équivalente au mode 0 sur une page écran monochrome haute résolution en mode 2.
Dernier avantage, et non des moindres, une palette de 15 couleurs est exclusivement réservée aux 16 sprites. La seizième couleur, en fait transparente, permet de voir le plan graphique principal à travers un sprite.

La palette des couleurs

Attention, tenez-vous bien ! La palette disponible grâce à l'Asic est étendue à 4 096 teintes différentes, soit une gamme équivalente à celle d'un Amiga.
Bien sûr, il n'est pas possible d'afficher des pages écran avec, simultanément, 4 096 couleurs... Mais faisons un petit récapitulatif : prenons une page écran en mode 0, soit 16 couleurs affichables. Là-dessus, ajoutons quelques sprites avec leur propre palette, soit 15 couleurs supplémentaires. Enfin, comptons une couleur de plus pour la bordure de l'écran. Donc, 16 + 15 + 1, cela nous fait 32 nuances possibles à l'écran du CPC, pouvant offrir un chatoyant dégradé puisque issues d'une large palette.

Facilité de scrolling

Toujours grâce à l'Asic, il est maintenant possible de déplacer la totalité d'un écran graphique point par point. Ce scrolling (c'est, par exemple, l'impression de voir défiler un décor de fond lorsque que vous faites marcher un personnage à l'écran) peut s'effectuer aussi bien verticalement qu'horizontalement. Ce déplacement d'écran n'affecte pas les sprites qui y seraient affichés en surimpression.

Partage d'écran

Là encore il s'agit d'un procédé qui était déjà utilisé par les programmeurs ludiques sur CPC, mais de manière logicielle. Ici, on peut se permettre de définir une partie de l'écran en mode 0 alors que le reste sera en mode 1. Et, bien sûr, les sprites qui pourront, par exemple, être en mode 2 passeront sur les deux parties d'écran (de résolution différente) sans le moindre problème !

L'interruption ligne

L'Asic offre par ailleurs de modifier sous interruptions les informations concernant le mode graphique en cours, les sprites ou les couleurs de la palette pendant l'affichage d'une trame vidéo. Cela afin de faire croire, par exemple, qu'un très grand nombre de couleurs est affiché simultanément à l'écran.

Comme vous le voyez, les programmeurs des maisons d'édition ont tout le loisir de créer de fort belles choses sur CPC Plus, grâce aux multiples fonctions additionnelles de l'Asic.
Les jeux en cartouche exploitant ses spécifités auront un look jamais vus auparavant sur une machine 8 bits.
Attention, pour l'instant, le simple utilisateur d'un CPC Plus ne pourra pas exploiter toutes les caractéristiques décrites dans le paragraphe précédent. Elles ne sont pas accessibles à partir du Basic, ni même de l'Assembleur. Seuls les gens autorisés ont pu, peuvent et pourront exploiter les possibilités de cette puce. C'est-à-dire les éditeurs de jeux ! Les vecteurs de l'Asic sont copyright Amstrad, on ne peut s'en servir sans l'accord de la société, et une série de codes doit être placée à un endroit bien spécifique de la mémoire pour que l'Asic en permette l'utilisation....

LES CARTOUCHES

La cartouche livrée avec le 6128 Plus contient 128 Ko de données. Elle est considérée comme une cartouche Rom, autrement dit, on peut la lire mais il est absolument impossible de réécrire quoi que ce soit dessus. Elle est découpée en huit pages de 16 Ko. Le jeu Burnin' Rubber occupe quatre pages, soit 64 Ko de la cartouche. On y trouve également le Firmware, le Basic et le système de gestion de disquettes ; il reste une page mémoire inoccupée.
Quant à la cartouche livrée dans le package de la console GX 4000, elle ne contient que le jeu Burnin' Rubber.
Pour l'instant, il est question que la capacité maximale de ces cartouches soit portée à 512 Ko, soit près de trois fois (2,8764 exactement, hé hé !) la capacité de stockage d'une disquette 3 pouces formatée en DATA (178 Ko par face). Cela laisse augurer de futurs produits hautement intéressants, exploitant les capacités étendues des CPC Plus avec, en plus, tous les avantages du support cartouche, à savoir : des temps d'accès et de chargement vers la mémoire vive de l'ordinateur quasi immédiats et la suppression des risques d'altération des données stockées sur le support.
Le prix des jeux proposés en cartouches est de 269 F TTC pour les cartouches 128 Ko.

LA GX 4000

La console de jeu proposée par Amstrad est basée sur l'architecture des CPC. Dénuée de système disque ou de port cassette (normal, c'est une véritable console), elle ne peut utiliser que les jeux développés en cartouches, exploitant donc toutes les capacités décrites précédemment.
Elle est livrée avec un câble péritel, un bloc d'alimentation, deux paddles et le jeu Burnin' Rubber. Son prix est de 990 F TTC.
Il est intéressant de savoir que, si elle peut être branchée en péritel sur un téléviseur couleur, elle dispose aussi d'une sortie vidéo pour un raccordement au moniteur couleur dédié aux CPC Plus. D'un look très agréable et dans les mêmes tons que les CPC Plus, elle a, en façade avant, deux prises joystick, un connecteur analogique, une prise Phaser et une sortie stéréo. La trappe du port cartouche se trouve sur le dessus de la bête, à proximité de l'interrupteur de mise sous tension et du bouton PAUSE inhérente à toute console de jeu.
Au vu de la qualité des jeux développés en cartouches pour les machines Amstrad, cette première console européenne s'avère un concurrent très dangereux pour les géants japonais Sega et Nintendo.
Le bilan est plus que positif, aussi bien du côté de la machine que des premières cartouches que nous avons vues. Nous n'espérons plus qu'une chose : c'est qu'Amstrad commercialise rapidement une cartouche Basic étendu qui permettrait d'exploiter toutes les pleines capacités des CPC Plus. On pourrait ainsi, avec un Basic doté de nouvelles commandes, utiliser les sprites, la palette de couleurs étendue, etc. et créer des programmes de bien meilleure qualité que ne l'autorise le Locomotive Basic.

Robby

BURNIN' RUBBER

Attention, ça décoiffe ! Voici le test du jeu livré dans le packaging des nouveaux 464 Plus et 6128 Plus, mais également avec la console GX 4000 d'Amstrad. Ce premier jeu en cartouche est une véritable réussite !

Ne cherchez pas la note de ce jeu, auquel nous avons décidé d'accorder deux pages tant il est de qualité. Il a été développé par Ocean pour être la démonstration des possibilités de graphismes et d'animations des nouvelles machines Amstrad. C'est pourquoi nous le testons sans le noter puisque, d'une part, nous ne possédons pas encore de référence pour lui en attribuer une et, d'autre part, il ne sera pas en vente dans le commerce. Vous ne pourrez y jouer qu'à la condition que vous achetiez un 464 Plus, un 6128 Plus ou une GX 4000.

CHARGEMENT INSTANTANE

Enfichez la cartouche système de votre micro dans la trappe prévue à cet effet et allumez l'unité centrale. Pendant que vous y êtes, allumez aussi le moniteur. Un petit menu apparaît : F1 Amstrad Basic, F2 Burnin' Rubber. En appuyant sur la touche de fonction F1, vous passez sous Basic. A n'importe quel moment, tapez ùJEUX suivi d'une pression délicate sur la touche RETURN et... une fraction de seconde plus tard, vous êtes devant la page de présentation de Burnin' Rubber.

Attention, n'oubliez pas de sauvegarder vos lignes Basic car le simple fait d'entamer une partie de Burnin' Rubber videra purement et simplement toute la mémoire vive de votre machine.

LES 24 HEURES DU MANS

Burnin' Rubber est une version remise au goût du jour du hit interplanétaire que fut Wec Le Mans. Testé par Lipfy le Costaud dans le numéro 12 de *Cent Pour Cent*, il y avait obtenu un 86 % mérité.

Vous allez donc entrer en lice contre les meilleurs pilotes du monde et tourner 24 heures durant avec votre Porsche 962 sur le circuit du Mans. Vous pouvez choisir, en début de jeu, de jouer avec le paddle Amstrad ou de redéfinir certaines touches du clavier. Dans un premier temps, je vous conseille vivement de prendre une boîte de vitesse automatique. Dans le cas contraire, vous devrez passer manuellement les cinq vitesses de votre bolide et risquer la fracture d'index par un rétrogradage en catastrophe dès le premier virage un peu serré.

Vous débutez le jeu par un tour de

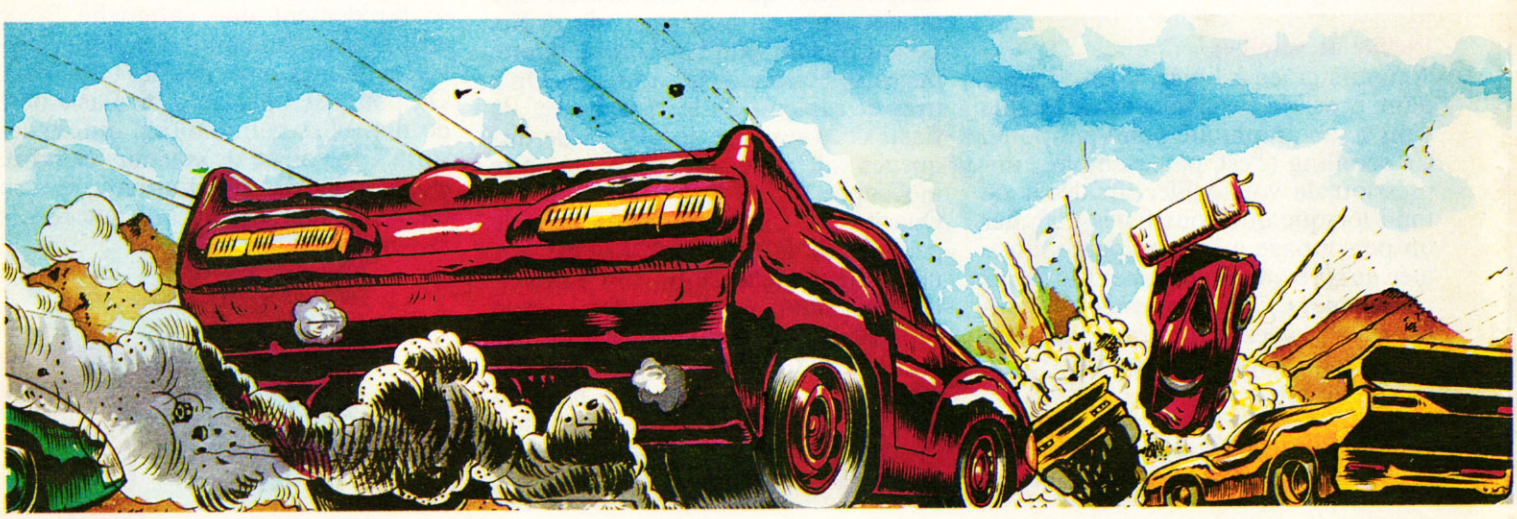

qualification obligatoire, qui se déroule sur un circuit carré. Tous les virages sont à droite et vous pouvez théoriquement les prendre tous avec le pied au plancher. Vous aurez une chance de prendre une place sur la grille de départ en réalisant un temps inférieur à la minute.
Le meilleur temps de la rédaction est de 55"2 (55 secondes et 2 dixièmes), il permet d'obtenir la cinquième place...
Au vu de la durée de la course, votre position au départ de la course n'aura de toute manière que peu d'incidences sur l'issue de celle-ci.
Vous remarquerez que de nombreux concurrents casseront leur moteur, les obligeant à se retirer de la course. Cependant, le nombre de voitures adverses gérées par le soft reste toujours le même, histoire que vous ne vous retrouviez point seul sur le circuit après quelques minutes de jeu.
A l'instar de Wec Le Mans, un temps vous est imparti pour parcourir une certaine distance du circuit, que vous devrez réaliser le plus rapidement possible pour arriver à l'étape suivante et gagner des secondes supplémentaires (extended play).

LES COULEURS...

Ce jeu exploite parfaitement la palette de couleurs étendue des CPC Plus. Chaque phase de votre journée de course est agrémentée de couleurs soigneusement choisies parmi les 4 096 qu'offre l'Asic. Ainsi, lorsque le soleil se couche sur Le Mans, tout l'écran est dans les tons rouges orangés, de même si vous ne cassez pas votre moteur avant la nuit, vous aurez droit à une conduite nocturne éprouvante pour les nerfs et les yeux. L'écran affiche alors un dégradé de couleurs bleu marine des plus sombres et vous ne devrez votre salut qu'aux panneaux de signalisation réfléchissants et aux feux de position

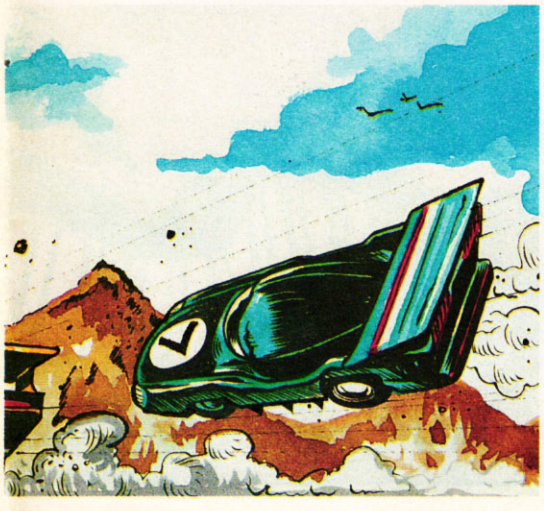

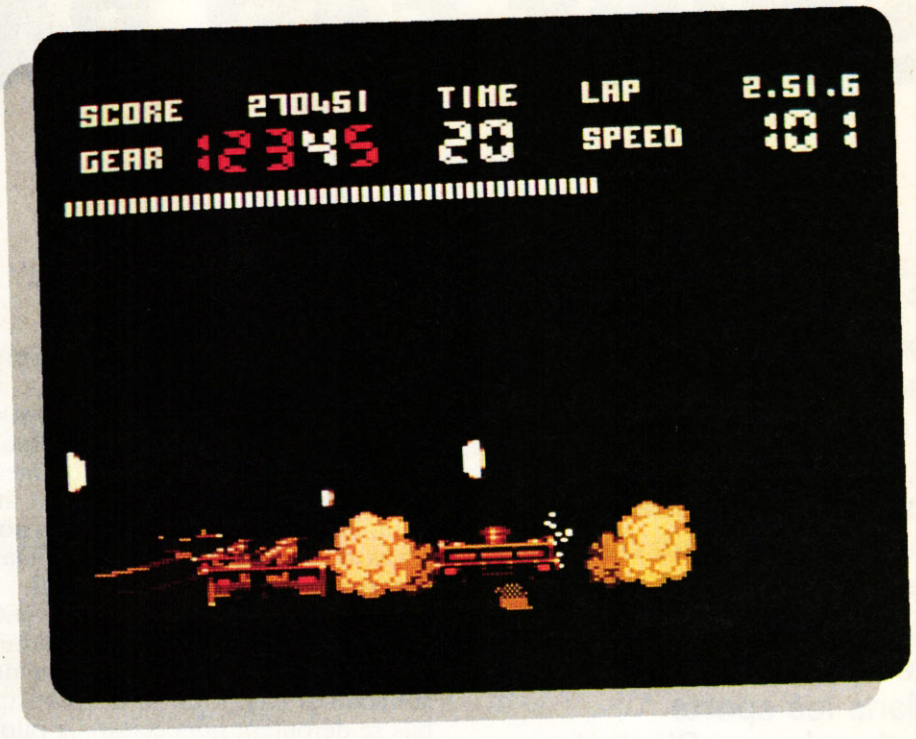

des autres voitures.
L'animaton n'est pas en reste, loin de là. Lors d'un accrochage avec l'un de vos adversaires, votre voiture fera une belle embardée et le frottement des carrosseries fera jaillir une gerbe d'étincelles. Si le choc est trop violent, ou si vous prenez de face un panneau publicitaire qui borde la route, vous partirez carrément dans un vol plané spectaculaire.
C'est avec grand plaisir que vous constaterez que le circuit n'est pas plat : les montées entraîneront une baisse de régime du moteur alors que vous regagnerez en vitesse dans les descentes pour atteindre des pointes (de vitesse) vertigineuses.
Enfin, lorsque vous serez aguerris à la conduite de votre bolide, vous pourrez vous permettre d'arriver à fond dans un virage dangereux en freinant comme un furieux, et ricochant sur un pneumatique, de repartir les gaz ouverts à fond ! De même, vous vous amuserez à envoyer vos adversaires dans les décors d'un coup de volant vicieux...

... ET LA STEREO EN PLUS

La bande sonore de Burnin' Rubber contribue grandement à accroître les sensations de la course automobile. Ainsi, grâce à la stéréo, les dépassements sont rendus beaucoup plus crédibles puisque, quand vous doublez un concurrent par la gauche, le bruit de son moteur est entendu sur la droite et vice versa. Sous un tunnel, le son est plus caverneux et les crissements de la carrosserie sur les murs sont criants de vérité.
Enfin, la bande musicale du générique est un petit chef-d'œuvre de composition, rythmée en diable.
En comparaison de toutes les simulations automobiles sur CPC, Burnin' Rubber obtiendrait sans aucun problème une note globale de 99 %, c'est pourquoi nous lui avons accordé un 100 % A d'Or tout à fait justifié.
Ce premier jeu en cartouche est réellement enthousiasmant. Inutile de vous dire que nous attendons avec impatience les prochaines productions en cartouches dédiées aux nouvelles machines Amstrad.
Et chapeau à Ocean pour ce Burnin' Rubber remarquable en tous points.

Robby

STUNT CAR RACER

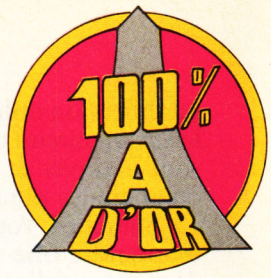

Lassé des grands prix de F1, où j'ai accumulé pole positions et victoires pendant des années, j'étais à la recherche de quelque chose de nouveau, qui puisse me redonner l'envie de piloter, me faire vibrer et frissonner comme au temps de mes débuts dans les sports mécaniques. C'est alors que j'ai découvert le Stunt Car...

A la frontière entre le stock-car et les courses de dragster, le Stunt Car est vraiment un sport réservé aux fous furieux, comme moi ! Imaginez : à bord de bolides fabrication maison, profilés comme des fusées et équipés de moteurs V8 à compresseur volumétrique et adjonction d'acide (nitrique, c'est le meilleur), les pilotes s'affrontent par paires, sur des circuits où même des cascadeurs chevronnés n'oseraient pas s'aventurer. Si après ce que je viens de vous dire, vous n'avez pas les jetons, c'est que vous êtes OK (toqués plutôt) et que vous pouvez vous lancer avec moi dans la compétition.

QUATRE MARCHES VERS LA GLOIRE

Le championnat du monde de Stunt Car comprend quatre divisions, la quatrième étant la moins prestigieuse, mais aussi la plus facile. De toute façon, c'est par là qu'il faut commencer, en affrontant tour à tour deux autres pilotes (qui ont des blazes pas possibles, du genre Jumping Jack ou Dare Devil), sur deux circuits différents.
Chaque victoire rapporte deux points, et celui qui établit le meilleur temps au tour récolte un point. Au terme des six courses (celles où je ne participe pas se déroulent hors écran), le pilote qui a le plus de points passe dans la division supérieure. A ses risques et périls.

DUELS EN ALTITUDE

La difficulté - je devrais dire la dangerosité - des circuits change d'une division à l'autre. Un seul point commun : ils se déroulent tous en altitude, et sans barrières de sécurité, bien sûr. Chacun possède une particularité qui lui a valu son nom : le Tremplin, la Grande Rampe, les Montagnes russes et autre Pont basculant. A côté, le rallye de Corse est un jeu d'enfant.
Avant la compétition, j'ai la possibilité de pratiquer des essais sur le circuit de mon choix. Autant commencer très fort avec le Grand Saut, en division 2. Pour me donner un avant-goût, je consulte une représentation en 3D du

92%

circuit, avec changements de l'angle de vue à volonté. Impressionnant, mais j'aurais aimé voir la ligne de départ et connaître le sens de rotation. Malheureusement, cela n'a pas été prévu par les organisateurs.

EN VOITURE SIMONE !

Je suis maintenant dans mon dragster, auquel sont attachées les deux solides chaînes de la grue qui me dépose sur la ligne de départ. Devant moi s'étale le circuit en 3D, comme s'il était constitué d'énormes blocs imbriqués les uns dans les autres. J'aperçois égale-

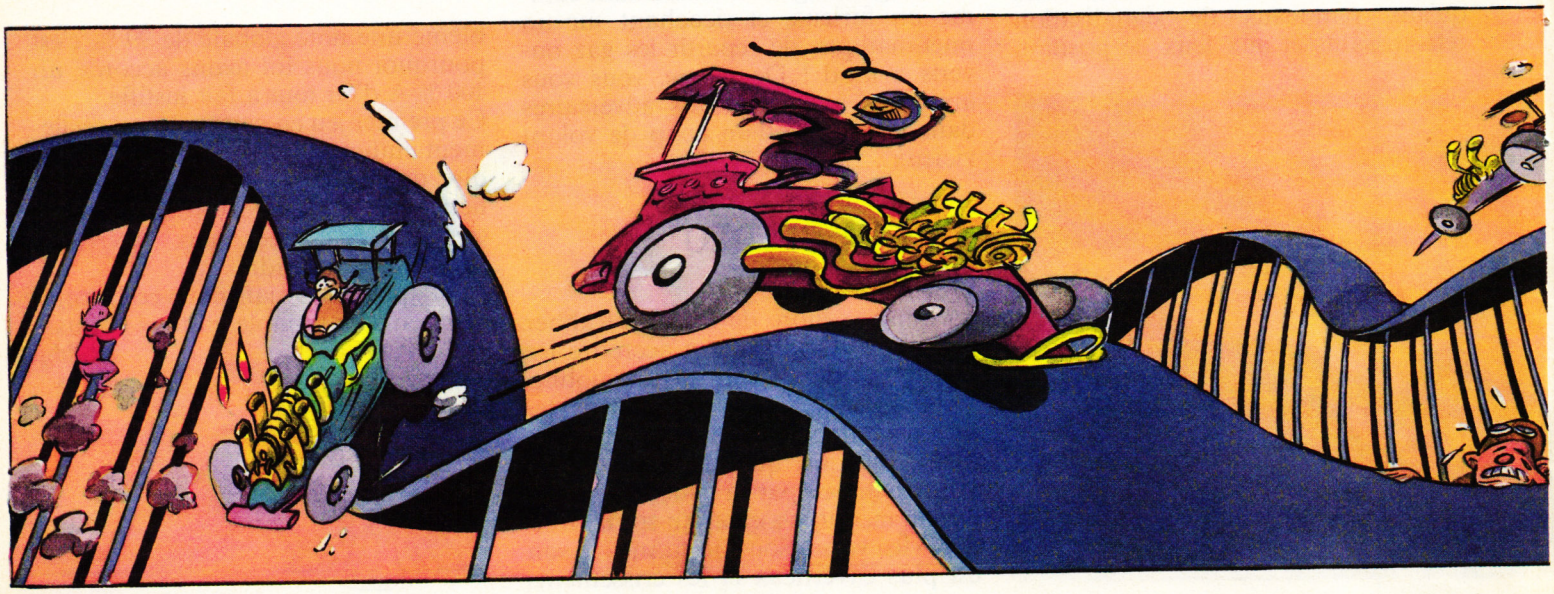

ment les tuyères de mon V8 et, au tout premier plan, le tableau de bord. Celui-ci se décompose comme suit : en haut, le compteur de vitesse, en bas à gauche, un ordinateur m'indique le nombre de tours réalisés, la distance qui me sépare de mon adversaire (la valeur est positive s'il est devant, négative dans le cas inverse) et la quantité d'acide qu'il me reste pour alimenter le booster. La partie inférieure droite est réservée aux chronos.
Pour ce qui est du pilotage, pas de surprises : quatre touches (ou quatre positions du joystick) pour accélérer, freiner, se déplacer à droite ou à gauche, et une touche (ou le bouton de feu) pour mettre en marche le booster, quand le besoin s'en ressent. Assez causé, je mets les gaz...

FELE DU BULBE ET DU CHASSIS

Pour un dragster, on ne peut pas dire que l'accélération soit foudroyante ! Je z'y mets un coup de booster et déjà tout va mieux. Je profite de la ligne droite pour me réconcilier avec la vitesse, et j'ai à peine le temps de voir arriver le premier virage relevé, que je négocie comme je peux. En sortie de virage, ma roue gauche heurte une bosse, déséquilibrant mon bolide sur le côté. Dérapant sur les graviers qui bordent le gouffre, je parviens à rétablir la situation pour attaquer, toujours plein tube, une côte à quarante-douze pour cent. Arrivé au sommet, je sens le circuit se dérober sous mes roues, et en avant pour le saut de la mort !...

L'atterrissage est assez brutal. Mauvais pour ma caisse, ça. Le châssis, symbolisé par la barre horizontale supérieure du cadre de l'écran de jeu, en a pris pour son grade ! Des fissures sont apparues à gauche. Si elles atteignent le côté droit, le dragster est fichu... Il va falloir que j'apprenne à me calmer et à coller un peu plus à la route, D'autant plus que les chocs violents occasionnent des trous dans le châssis, lesquels font progresser plus vite les fissures. Et si les fissures sont réparées après chaque course, les trous, eux, restent jusqu'à la fin de la saison.

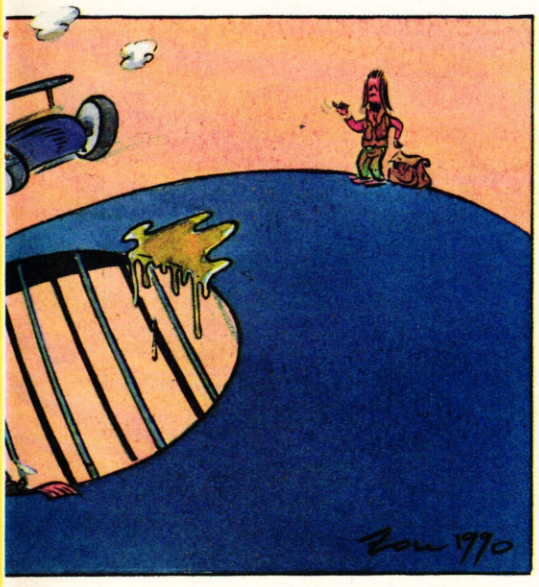

RETOUR AU BERCAIL ET BILAN

Ah, mes aïeux, quelle journée d'enfer ! Je n'avais pas ressenti un tel frisson depuis belle lurette (depuis Hard Drivin' pour être précis). Les graphismes en 3D, servis par une animation exceptionnelle, rendent parfaitement les sinuosités verticales et horizontales du circuit et la sensation de vitesse, pour un peu qu'on mette la gomme. Dans les Montagnes russes, j'étais à deux doigts de gerber tout mon ragoût ! Quant à la victoire en division 1, on verra plus tard. Mes adversaires, sans être invincibles, sont de sacrés pilotes. En conclusion, Stunt Car Racer présente toutes les caractéristiques du soft parfait. Peut-être peut-on regretter l'absence de musique pour accompagner la page de présentation et les menus, ou le fait que, malgré l'utilisation du mode 0 (16 couleurs), la piste du circuit soit de la même couleur que le décor. Mais trêve de pinailleries et de méchancetés injustifiées : Stunt Car Racer est LE soft des pilotes chevronnés.

Soizoc

STUNT CAR RACER
de MICROSTYLE
Disk : 139 F

Graphisme :	90 %
Son :	70 %
Animation :	95 %
Richesse :	92 %
Scénario :	90 %
Ergonomie :	95 %
Notice :	90 %
Longévité :	95 %
Rhaa/Lovely :	100 %

SECRET AGENT

88%

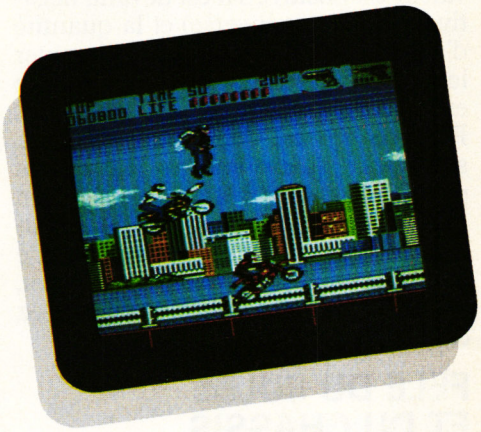

Adapter une borne d'arcade comme Secret Agent (de Data East) pour CPC n'est pas une mince affaire, surtout lorsqu'on connaît la variété et la qualité du jeu original. Seul un éditeur anglais pouvait relever le gant : le bon génie Ocean, une fois de plus, est heureusement passé par là.

Après Sean Connery, George Lazenby, Roger Moore et Timothy Dalton, les plus grands producteurs du cinéma mondial ont choisi... Lacsap pour incarner le célèbre 007 ! Comme vous le savez, 007 est l'un des neuf agents secrets britanniques qui ont l'autorisation inconditionnelle de tuer. En l'occurrence, ma mission est d'éliminer une bande de terroristes hyper entraînés, connue sous le nom mystérieux de groupe CWD.

MAMAN C'EST HAUT !

Je viens d'être largué d'un avion : me voilà planant dans les airs avec un parachute sur le dos. Un tas de méchants tombent en même temps que moi et essaient de contrôler leur chute pour me tirer dessus. Ces terroristes veulent investir la ville, il faut que je les arrête avant qu'ils ne touchent le sol. Quelques mouvements judicieux me permettent de les cueillir au vol : il me suffit de me placer un peu plus haut, ou un peu plus bas qu'eux, et de tirer sans arrêt lorsqu'ils approchent pour leur loger une balle dans la tête.

UN MOUCHERON ENTRE LES DENTS !

Cette fois-ci, je chevauche une moto de grosse cylindrée (la copie conforme de la moto-gadget de Sean Connery dans *Jamais plus jamais*). Je dois arrêter un des leaders du CWD qui s'échappe en voiture. Dans cette deuxième étape du jeu, l'animation et les graphismes sont aussi parfaits que dans la première. Avant de rejoindre ma cible, je dois d'abord passer les motards du CWD qui me précèdent sur la route et se retournent, malgré la vitesse de leurs machines, pour me tirer dessus. Je me couche sur ma moto afin d'éviter leurs balles, puis je me redresse pour leur rendre la monnaie de leur pièce ; lorsqu'ils ont reçu une balle entre les omoplates, ils s'affalent sur leur moto.

De temps à autre, un terroriste muni d'un jet-pack dorsal surgit dans les airs. En cabrant mon bolide, je peux lui expédier quelques balles et continuer ma route. Me voici enfin derrière la voiture ! Un méchant passe sa tête par la portière et commence à me canarder. Là encore, je me baisse pour échapper aux projectiles, puis je me redresse et l'attaque à mon tour. Un second sous-fifre est tué de la même façon, et le responsable du CWD surgit enfin, brandissant un véritable

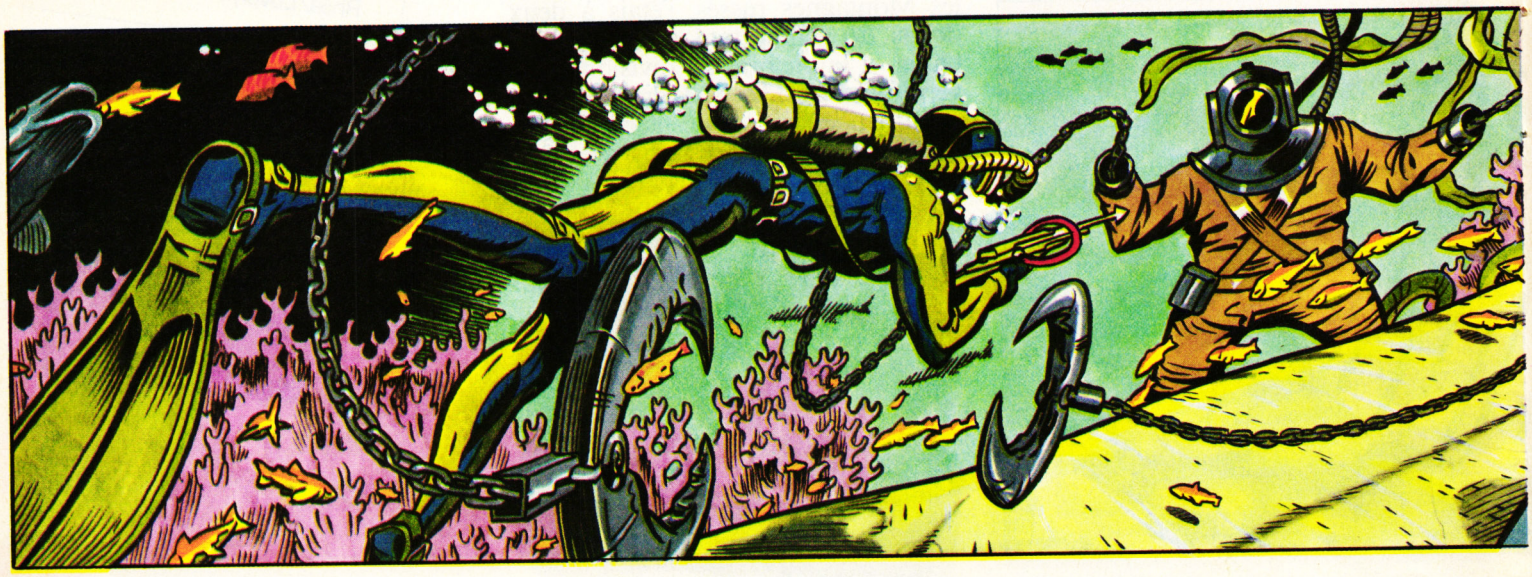

bazooka. Après avoir reçu de nombreuses balles dans le buffet, mon adversaire finit par rendre l'âme.

SUR LES DOCKS, SOUS L'EAU...

Dans les missions suivantes, les terroristes vont dans un premier temps tenter de débarquer d'un bateau amarré au port, ensuite directement par la mer, en tenue de plongée. Dans les combats terrestres, j'affronte de véritables commandos, tirant debout ou un genou à terre, me jetant des bombes et n'hésitant pas à lâcher des chiens pour stopper ma progression.

A la fin du troisième niveau, je me retrouve face au terrible "Requin", géant aux dents de fer des véritables James Bond. Dans le quatrième niveau, les sinistres membres du CWD vont se livrer à de funestes projets sous la mer. Armé d'un harpon, je dois combattre une nuée d'hommes grenouilles, eux aussi équipés de harpons, tout en évitant les nombreux requins qui hantent les sombres profondeurs de la mer. Certains de mes adversaires sont même équipés de propulseurs submersibles. Si je tue l'un d'entre eux, je pourrai récupérer son propulseur et augmenter considérablement ma vitesse de déplacement sous l'eau.
A la fin de ce niveau, un scaphandrier armé de missiles téléguidés essaie de me liquider une bonne fois pour toutes. Après un rude combat, mon ennemi finit par rendre son dernier soupir et me laisser le champ libre vers...

GEORGETOWN HOUSE

Ici, j'affronte de nouveau les redoutables mercenaires du CWD, la tâche étant naturellement plus difficile que dans les premiers combats terrestres. Plus nombreux, plus rapides, tombant même du ciel, ils ne me laissent aucun répit. A la fin de ce cinquième niveau, je dois abattre les tigres féroces qui tentent de me dévorer, et je peux finalement serrer contre moi une délicieuse blondinette en robe bleue moulante. Le niveau 6 me voit partir à la recherche d'une cave, qui n'est autre que le dépôt d'armes du CWD. En déambulant à l'écran, je m'aperçois vite que seules certaines issues me sont autorisées. Après quelques secondes, je me retrouve dans une galerie ultra moderne, où les commandos du CWD sont plus que jamais décidés à me régler mon compte. Après une âpre lutte sur des tapis roulants, je parviens à la fin du niveau, où un Chinois grassouillet et d'allure malfaisante m'attend pour me lancer son chapeau mortel.

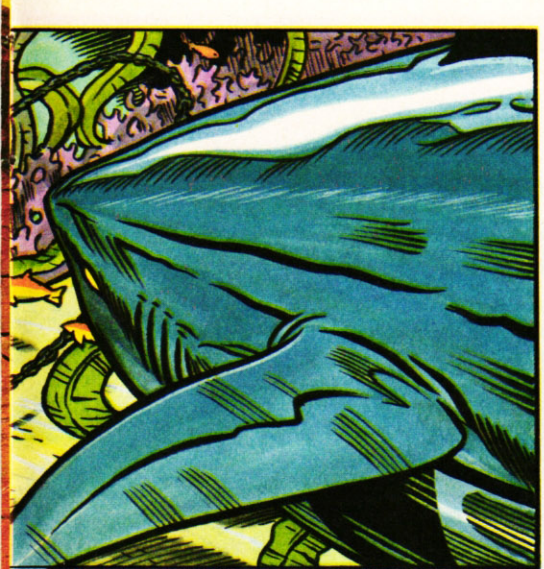

LE COMBAT FINAL

Pour couronner cet incroyable périple, je suis à nouveau plongé dans la mer, où les terribles hommes-grenouilles du CWD et les requins, plus voraces que jamais, pullulent comme les jurons dans la bouche de Sined. Un ultime combat contre un scaphandrier, identique au précédent, me permet enfin de terminer le jeu et de regagner mes pénates. Pfiouuu ! J'ai bien mérité un bon Martini Dry "secoué mais non agité", non ? Après tout, c'est la boisson préférée de James Bond...

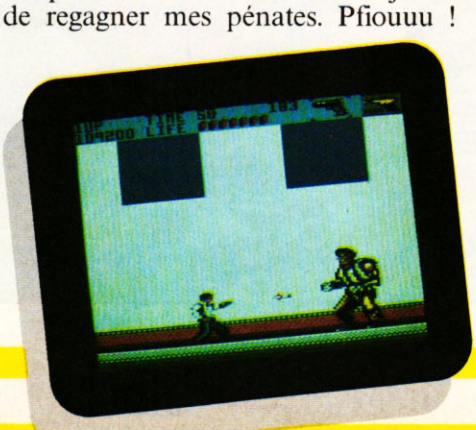

LE SOFT EN QUATRE PHRASES

La présentation de ce jeu est un véritable ravissement, les programmeurs ayant poussé le souci du détail jusqu'à présenter chaque phase de jeu (il y en a sept !) par une page écran et un petit texte en anglais. Le scrolling, les graphismes en mode 0, l'animation et les bruitages sont absolument irréprochables. Il est possible de définir ses propres touches ou de jouer au joystick. En quatre phrases comme en cent, Secret Agent est un soft que vous DEVEZ acheter.

Lacsap

SECRET AGENT d'OCEAN
Distribué par SFMI
K7 : 99 F
Disc : 149 F

Graphisme :	85 %
Son :	75 %
Animation :	90 %
Richesse :	95 %
Scénario :	80 %
Ergonomie :	90 %
Longévité :	90 %
Notice :	-
Rhaa/Lovely :	95 %

S

HOSTAGES

82%

De dangereux terroristes ont pris d'assaut une ambassade. Si le gouvernement ne satisfait pas leurs exigences, des otages seront exécutés. Le président de la République prend la décision d'envoyer sur place les hommes du GIGN et c'est vous qui serez à la tête de ce groupe d'intervention !

Hostages est la conversion sur Amstrad CPC d'Operation Jupiter, un jeu développé à l'origine sur machines 16 bits (Atari ST et Amiga). Il est toujours délicat de transposer un jeu vers une machine moins puissante. Dans le cas de nos CPC, c'est souvent le manque de mémoire vive (64 Ko contre 512 Ko sur un ST, par exemple) qui pose les plus gros problèmes aux programmeurs responsables d'une conversion. Nous rencontrons également des adaptations un peu hâtives ; ainsi, j'avais été déçu par Teenage Queen sur CPC. Mais, cette fois, Infogrames a choisi la bonne solution. C'est un studio de développement espagnol, New Frontier, qui a été chargé de nous offrir une bonne conversion d'Operation Jupiter sur notre machine.

UNE APPROCHE DISCRETE

Votre groupe d'intervention est composé de deux équipes de trois hommes. Delta, Echo et Mike sont vos trois tireurs d'élite. Armés d'un fusil semi-automatique de grande précision, ils vont se cacher dans les immeubles qui font face à l'ambassade. C'est là la première phase d'arcade du jeu.

La nuit est tombée, les forces de l'ordre ont fait évacuer le quartier. Une carte des abords immédiats du lieu du drame s'affiche alors sur votre écran. On y remarque trois croix de couleur bleue qui signalent les postes de tir de vos hommes. C'est vous qui allez les conduire jusqu'à l'emplacement qui leur a été assigné. L'opération doit être de la plus grande discrétion car, grâce à de puissants projecteurs, les terroristes surveillent les alentours de l'ambassade.

En essayant au maximum d'échapper aux rayons lumineux qui balaient la rue, vous ferez progresser vos hommes. La séquence est particulièrement bien animée, l'attitude des personnages est très réaliste (roulés-boulés, rampés, déplacements à pas de loup). Chaque porte et chaque fenêtre offre un abri sûr pour éviter d'être repéré. Si, par malheur, vous passez dans le halo de lumière d'un projecteur, vous essuierez une rafale d'arme automatique qui peut être mortelle. Lorsque vous serez à l'abri, vous pourrez consulter la carte et vous assurer que vous approchez de votre poste de tir.

Quand les tireurs sont enfin en position (et s'ils ne sont pas tous morts), le deuxième groupe d'hommes entre en action.

DESCENTE EN RAPPEL

Un hélicoptère dépose Hôtel, Tango et Bravo sur le toit de l'ambassade. L'écran affiche désormais une vue aérienne en couleur du quartier. Vos

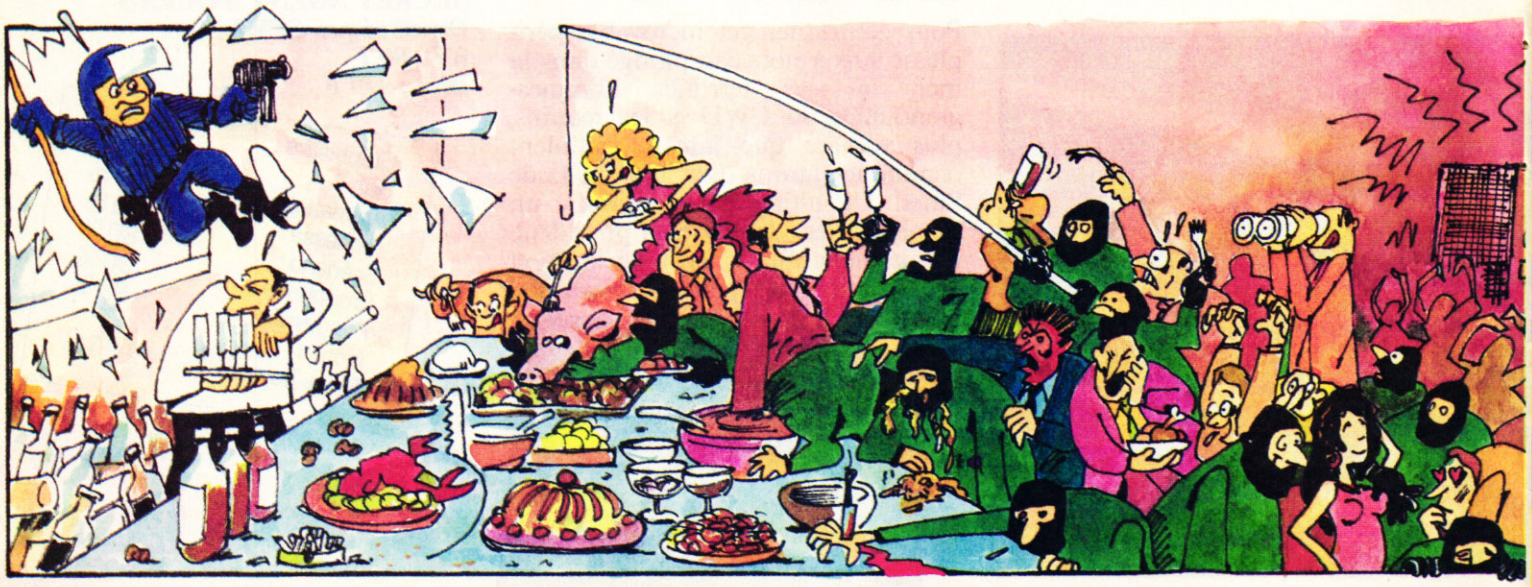

hommes sont représentés par des numéros que vous pouvez sélectionner grâce au pavé numérique du CPC. Sélectionnez un tireur d'élite et scrutez les murs de l'établissement. Observez quelques instants une pièce de l'immeuble. Elle est certainement vide si vous ne n'apercevez aucune ombre devant la fenêtre. Dans le cas contraire, vous pourrez choisir d'ouvrir le feu, mais de l'endroit où vous vous situez vous ne pourrez distinguer s'il s'agit d'un otage ou d'un terroriste, aussi, soyez prudent.

Vous pouvez maintenant faire irruption dans l'édifice. Pour cela, vos hommes vont descendre en rappel jusqu'à la hauteur de la fenêtre observée auparavant. Cette séquence est, elle aussi, bien réalisée, et vous demandera un peu d'entraînement pour la maîtriser correctement et éviter une chute fatale.

Pour pénétrer dans la pièce désirée, votre personnage doit prendre une impulsion et se décoller du mur en poussant violemment sur ses jambes. Si le mouvement de balancier est bien fait, en revenant vers le mur il fracassera la fenêtre avec les deux pieds.

L'ATTAQUE ECLAIR

Vous voici à présent dans les lieux. A l'écran, la fenêtre principale affiche une représentation en trois dimensions de la salle dans laquelle vous vous trouvez. En haut à gauche, un plan général de l'étage (il y en a trois au total) est très utile. Il vous permet de repérer d'un rapide coup d'œil les terroristes (représentés par un point vert), les otages (un point blanc), et les hommes de votre équipe (un point bleu).

Vous êtes vous-même représenté par une flèche blanche, indiquant la direction de votre regard. Rapidement,

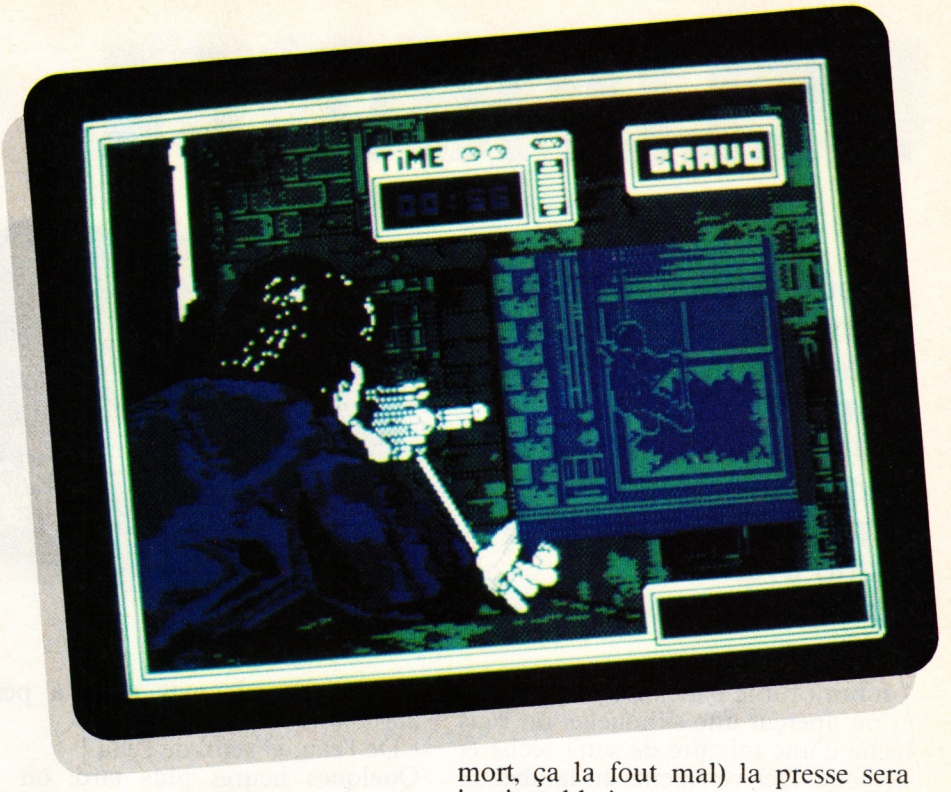

un homme en combinaison verte et cagoule noire surgit devant vous. C'est un terroriste ! Ouvrez le feu et dirigez votre viseur (un point rouge) sur lui le plus vite possible. S'il est plus rapide que vous, vous perdez un homme et réduisez vos chances de terminer cette mission.

Deux solutions s'offrent maintenant à

vous... Soit vous éliminez impitoyablement tous les terroristes (méthode Sined), soit vous essayez d'aller chercher les otages dans les diverses pièces de l'immeuble pour essayer de les regrouper dans un endroit sûr du troisième étage (méthode Lipfy). N'hésitez pas à faire tirer les hommes qui sont postés en face, dès que vous avez repéré un terroriste isolé dans une pièce, vous éviterez ainsi un dangereux face à face.

Votre mission sera terminée lorsque tous les méchants seront morts ou tous les otages regroupés dans un lieu sûr.

Soyez le plus efficace possible car, à la moindre bavure (un ambassadeur mort, ça la fout mal) la presse sera impitoyable !

Finalement, le pari a été tenu, Hostages sur CPC est un véritable petit bijou ! Tout est là pour combler le joueur en quête de nouvelles sensations : scénario original, réalisation soignée dans ses moindres détails et quelques musiques très "atmosphériques" qui viennent renforcer la tension qui règne tout au long du jeu. La jouabilité étant également au rendez-vous, on ne peut que se réjouir !

Robby

HOSTAGES d'INFOGRAMES
K7 : 169 F
Disc : 229 F

Graphisme :	76 %
Son :	83 %
Animation :	73 %
Richesse :	79 %
Scénario :	91 %
Ergonomie :	88 %
Notice :	83 %
Longévité :	76 %
Rhaa/Lovely :	87 %

DELIVRANCE

88%

8 août 1990. Il régnait un silence de mort dans les locaux de la rédaction de *Cent Pour Cent*. Tous les yeux étaient fixés sur la porte d'entrée dans l'espoir de voir entrer le grand aventurier Stormlord.

100% HIT

Un bruit sur le palier. La porte grinça et on aperçut une silhouette, un bras taché d'une mixture de sang séché et de boue. Des vêtements en lambeaux et la démarche de celui qui vient de connaître l'enfer.
C'était bien lui, les regards des journalistes étaient braqués sur l'homme, quant aux yeux de notre belle Miss X, ils se remplissaient de larmes, exprimant son immense joie à la vue de Stormlord.

DE LA GRANDE EMOTION

Un moment de silence et c'était le délire dans la rédac, tout le monde parlait en même temps :
- Alors, raconte ton aventure.
- Vu ton état, t'as dû en baver, mon pauvre. C'est pire que d'affronter les barbares ?
- Mais laissez-le souffler, le pauvre chou.
- Dis, il y avait aussi des avions ?
- Chut, il veut dire quelque chose...
Le silence envahit de nouveau les lieux. De sa voix tremblante, Stormlord gémit quelques mots à peine audibles...
- De l'eau, je veux de l'eau !
Quelques heures plus tard, on sut enfin le fin fond de l'histoire, que dis-je, de l'extraordinaire aventure au pays de la magie de Stormlord. Voici en exclusivité, et pour vous seulement, son récit tel qu'il nous l'a, lui-même, conté.

DE LA GRANDE AVENTURE

Après de longues semaines de marche, j'approchai enfin de mon objectif : le pays où le mal était roi. Ayant traversé la rivière de feu en m'aidant d'un tronc et sauté par-dessus les quelques mini volcans, j'arrivai devant un lac de lave. Je ne vous raconte pas, plusieurs heures de réflexion m'ont été nécessaires pour comprendre que mon salut dépendait seulement des quelques bulles d'air qu'il fallait utiliser pour passer de l'autre côté de ce lac. C'est à ce moment bien précis que les belles fées me sont apparues. En les touchant, comme par magie, je les délivrai de leur sort et montai dans l'estime des dieux.
Je ne pourrai trouver les mots pour vous expliquer l'agréable sensation que leurs baisers en signe de reconnaissance me procuraient.
Après ce doux moment, je me suis trouvé coincé par des lézards et des araignées sans scrupules. Le secret pour sortir indemne de cette dangereuse situation était de garder un certain timing pour arriver devant la porte de la cité.
Pensant trouver enfin le repos, je fus halluciné de voir des lézards parachutés par des oiseaux de malheur, et j'ai vu de mes propres yeux l'enfer, avec un grand E. Je ne trouve pas les mots pour expliquer ce cauchemar et je plains celui qui passera derrière moi (NDSined : Aïe, aïe, aïe, pas la tête !).
J'avais l'impression d'être abandonné de tous quand, soudain, un des oiseaux vint et, avec une extrême gentillesse, me prit sur son dos.
- Ohhhhhhh !
- Allez, continue.
Eh oui les amis, je me sentais de plus en plus fort, d'autant plus que mon nouveau compagnon avait une puissance de feu remarquable.

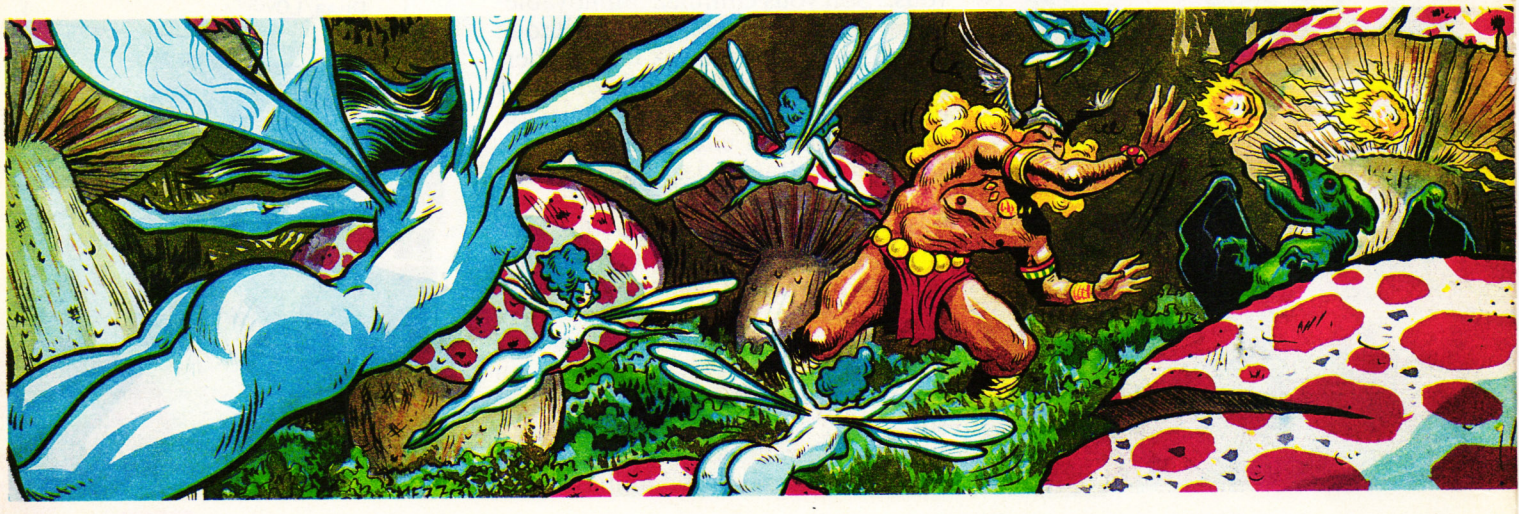

DE LA GRANDE FATIGUE

A nous deux nous fîmes un bout de chemin. Plus loin dans une vallée, il me laissa et, en deux battements d'ailes, disparut de mon champ de vision. Je pense qu'il devait retourner voir sa bien aimée.

- Que c'est beau tout cela !

Ecoutez, je me sens assez épuisé, alors, si vous n'y voyez pas d'inconvénient, permettez-moi d'aller me reposer. Si vous voulez en savoir plus, demandez à notre cher Poum, il connaît au moins aussi bien que moi ce terrible monde.

- Oh oui ! mon petit Poum adoré chéri, s'il te plaît, raconte-moi la suite.

- Moi, j'en ai assez entendu. En plus, j'ai un super simulateur de char qui m'attend, alors salut.

- Et les barbares, ils sont où les barbares dans tout ça ?

DU GRAND POUM

Vous savez, Délivrance est la suite du chef-d'œuvre de Raffaele Cecco, Stormlord. C'est pour cette raison

qu'il porte en sous-titre le même nom agrémenté d'un petit II. La première chose qui frappe l'œil du joueur, ce sont les dessins. Fins, beaux et très colorés, juste ce qu'il faut pour le montrer aux copains. Après votre globe occulaire, c'est au tour de vos tympans d'être caressés par les musiques et des sons en tout genre. En effet, toutes les bébêtes sont sonorisées, et avec quel talent, celui de Dave Rogers.

Il va de soi qu'il n'y a aucune déception en ce qui concerne l'animation et le scrolling horizontal. Par contre, la difficulté du jeu, je n'ose même pas vous en parler. Il est digne des Espagnols comme les machins-Move et autres jeux TDPEMELMDPV (trop durs pour être mis entre les mains du premier venu).

Dans les deux premiers levels, vous pouvez prendre trois types d'armes différents. Il y a des grosses bombes très efficaces pour dégommer un bon paquet de bestioles réunies, l'arbalète qui trouve son utilité pour viser bien et loin. Enfin, les boules-à-pic, qui rebondissent sur les monstres tout en les rayant de la surface de la planète.

Si vous me le permettez, je vous donne quelques précisions en plus du récit de notre ami. Il parlait de l'enfer et, croyez-moi, une tonne de cailloux sur la tête, c'est plus moche et ça fait plus mal que les flammes des démons. Pour s'en sortir, il y a une astuce : marcher sur les œufs (non pas ceux que l'on voit). En ce qui concerne les œufs (les vrais de vrai), c'est en les prenant que l'oiseau vous acceptera sur son dos.

Un dernier détail, ausssi pas-belles que soient les araignées, vous pouvez leur monter dessus sans aucune crainte, cela vous aidera à finir le deuxième des six niveaux.

DE LA GRANDE RECHERCHE

Je vous signale que, vu la difficulté du jeu, nous sommes tous preneurs de bidouilles, pokes, codes et autres recherches sur l'original de Stormlord II. Le dieu du CPC, le plus beau des plus beaux, le grand blond aux chaussettes noires est là pour recueillir vos bafouilles. Alors, à vos plumes et bonne chance !

Poum

DELIVRANCE (STORMLORD II)
de HEWSON
Distribué par SFMI
K7 : 99 F
Disc : 149 F

Graphisme :	88 %
Son :	98 %
Animation :	90 %
Richesse :	86 %
Scénario :	-
Ergonomie :	82 %
Notice :	-
Longévité :	89 %
Rhaa/Lovely :	78 %

SHERMAN M4

81%

C'est la guerre, non pas celle avec l'Irak, la vraie celle-là, mais la dernière mondiale. Cela fait quatre ans que les Allemands règnent sur l'Europe. Mais c'est sans compter sur les alliés. Le 6 juin 1944, ils débarquent en Normandie.

Ah ! je me souviens bien de cette période, j'étais jeune alors et j'avais été envoyé comme correspondant de guerre. En usant de mes relations et contrairement au soldat moyen qui préfère rester planqué, j'avais réussi à me faire affecter à un peloton de chars qui devait se trouver en première ligne lors du débarquement.

J'IRAI REVOIR MA NORMANDIE

C'est donc le 6 juin au matin qu'avec quatre chars nous nous retrouvâmes largués dans la campagne normande. Campagne à double sens, puisque comme presque tout le monde le sait (sauf Poum, normal, il est iranien, alors la Guerre mondiale...), la campagne de Normandie s'est déroulée dans la campagne normande. Mais arrêtons là ces digressions et revenons à nos moutons qui ressemblent, dans le coin, à de bonnes vaches laitières.
La première mission qui nous a été attribuée consistait à s'enfoncer dans les lignes ennemies truffées de bunkers, pour détruire une des bases de ravitaillement de leurs blindés.

En sélectionnant la carte, nous avons tout de suite repéré la cible et le champ de bunkers qu'il faudrait traverser. On donna donc à tous les chars leur destination, ainsi ils pouvaient se déplacer sans que le chef de peloton n'intervienne. Ma position était privilégiée puisque, de par ma fonction, chacun des quatre équipages me racontait le soir les événements de la journée. J'avais ainsi l'impression d'avoir été dans tous les chars en même temps et de passer de l'un à l'autre d'une simple touche.
Il fallait les voir foncer dans leur Sherman à l'assaut des défenses ennemies, une vraie charge de la brigade légère, et pourtant, ils infligeaient de lourdes pertes aux Allemands. Dès qu'un bunker était repéré, le char attaqué lançait un message général.
La précision des tirs des Sherman est impressionnante. On place simplement le viseur sur l'adversaire et on tire. Le plus ennuyeux dans l'affaire, c'est le temps de rechargement : il faut attendre que la lumière rouge s'allume sur le tableau de bord pour pouvoir faire feu.
La campagne de Normandie fut vraiment un succès complet. L'état-major ordonnait et nous exécutions sans broncher. Nous avons ainsi effectué cinq missions contre les Boches. La dernière consistait à libérer complètement la Normandie en réduisant à notre merci les poches de résistance créées par les Allemands dans les petits villages. Pour signifier qu'une place était prise, il suffisait de foncer sur le drapeau ennemi qui passait alors du rouge au bleu.

LE SANGLIER DES ARDENNES

La campagne des Ardennes fut beaucoup moins brillante. Dans un sursaut, Hitler lança, fin 1944, ses derniers blindés dans la bataille. Sa fourberie n'avait pas de limite. On s'est

rendu compte que les ennemis se déguisaient en soldats américains. Pour les chars, ce subterfuge ne pouvait pas fonctionner ; par contre, tout leur était bon pour se camoufler.

Notre première mission fut donc de déloger d'une forêt une patrouille de cinq Panzer. La deuxième mission, la plus affligeante de toute ma carrière, consista même à détruire nos propres bases de ravitaillement avant que les blindés adverses ne s'en emparent. Heureusement, la fin de la campagne s'annonça plus conforme aux lois de la guerre et nous reprîmes l'offensive. Elle se finit par la libération de tous les villages.

Merci Grand-Père, mais on attendra un peu avant que tu nous racontes la fin de la guerre et la manière dont tu es entré en vainqueur dans Berlin.

Infirmière ! J'avais demandé qu'on ne laisse plus Grand-Père jouer avec le simulateur de char !

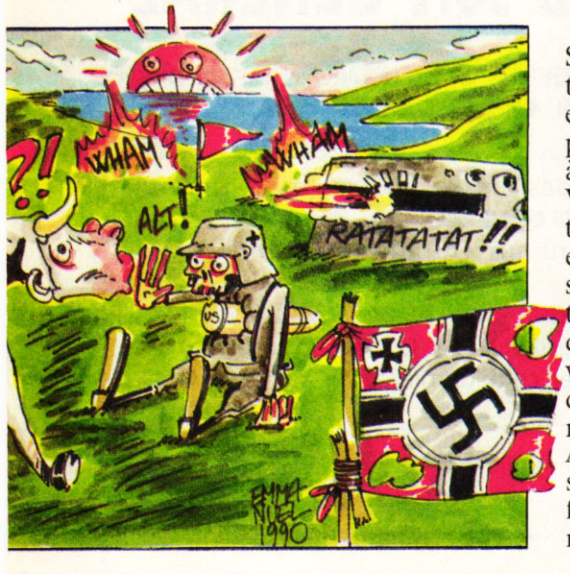

CE CHER SHERMAN

Comme vous l'avez certainement compris, Pépé ne parlait pas de sa guerre, mais de la dernière partie de Sherman M4 qu'il a faite alors qu'on lui avait dit d'aller se coucher. Et comme l'infirmière était encore partie draguer dans je ne sais quel bosquet touffu... enfin tout ça pour vous dire, ma bonne dame, que le petit personnel, c'est une calamité, etc.

Sherman M4 est une petite prouesse technique sur notre machine. Il utilise, en effet, une technologie 3D dite face pleine ou face cachée (contrairement à la 3D fil de fer).

Vous êtes aux commandes d'un peloton de quatre chars que vous dirigez en vous servant d'une carte ou en passant de l'un à l'autre en cours de partie. Le jeu comprend deux campagnes de cinq missions chacune. Vous pouvez, bien sûr, effectuer les campagnes dans leur ensemble ou mission par mission.

Avant de vous lancer dans le jeu, une série de menus vous permet de modifier certains paramètres, comme le moral des troupes adverses, leur expérience du combat, ainsi que le nombre de vos chars ou le niveau de réalisme (avec ou sans carburant infini, munitions infinies, rechargement rapide ou apparition des chars ennemis sur la carte).

A VOS POSTES

Si Grand-Père confond la réalité avec ce simulateur, c'est, d'une part, qu'il n'a plus toutes ses facultés, et d'autre part, que le jeu est très bien réalisé. Vous vous trouvez aux commandes d'un char avec tout ce qu'il faut pour naviguer, un niveau de carburant, un voyant de charge (pas de batterie, mais de canon, quoique plusieurs canons forment une batterie, mais une fois de plus je m'égare) et n'oublions pas le principal, un viseur. Le char se dirige le plus simplement du monde à l'aide des touches fléchées. On tire avec la barre d'espace ou, si vous préférez, le joystick et le bouton de feu, c'est comme on veut.

Allez, Pépé et moi, on va se coucher, et si cette nuit vous entendez le bruit du canon, ne vous inquiétez pas, Pépé est insomniaque.

Lipfy et Cie

SHERMAN M4 de LORICIEL
K7 : 169 F
Disc : 229 F

Graphisme :	80 %
Son :	75 %
Animation :	85 %
Richesse :	80 %
Scénario :	90 %
Ergonomie :	85 %
Notice :	85 %
Longévité :	80 %
Rhaa/Lovely :	75 %

GENERAL PRESENTE EN EXCLUSIVITE "LE NOUVEAU GENERALISTE"

LE CATALOGUE DE VENTE PAR CORRESPONDANCE, DANS LEQUEL VOUS POURREZ CHOISIR EN TOUTE TRANQUILLITE : VOTRE MICRO, VOTRE IMPRIMANTE, VOTRE PERIPHERIQUE, VOTRE LOGICIEL PRO, VOTRE MODEM, VOTRE TELEFAX, VOTRE PHOTOCOPIEUR, VOTRE LECTEUR DE DISQUETTE, ETC..

35 F
Remboursable à la première commande (voir conditions dans le catalogue). Catalogue disponible fin septembre 1990

BREF, TOUTE LA MICRO, TV, HI-FI, VIDEO, BUREAUTIQUE...

ET EN PLUS GAGNEZ UNE CLIO !

En participant au grand tirage au sort GENERAL*

2ème prix : Une semaine au soleil pour 2 personnes
Destination et dates de départ fixées par GENERAL après le tirage au sort.

3ème prix : Une configuration COMMODORE et son imprimante

ET DE NOMBREUX AUTRES PRIX

Nota : GENERAL se réserve le droit de modifier les prix, dates du tirage au sort et règlement de ce dernier.

Renseignements, conditions de participation et règlement dans le catalogue "LE NOUVEAU GENERALISTE".

GENERAL

COMMANDEZ VITE "LE NOUVEAU GENERALISTE" en renvoyant le coupon ci-contre. Bénéficiez des offres exceptionnelles, des cadeaux, et des nouveaux services GENERAL que vous retrouverez dans le catalogue.

A retourner à GENERAL 10, boulevard de Strasbourg 75010 PARIS Tél. **42 06 50 50**

OUI, je désire recevoir le catalogue "LE NOUVEAU GENERALISTE".
Je vous joint un chèque ☐ un mandat ☐ de 35 F.
Je déduirai ces 35 F de ma première commande si je retourne à GENERAL le bon figurant dans le catalogue avec cette dernière.

Société .....
Nom ..... Prénom .....
Fonction.....
Adresse .....
.....
C.P. ☐☐☐☐☐ Ville .....
Tél. : .....

CPC 29

* sans obligation d'achat

NOUVEAU ! GENERAL DISTRIBUTEUR AGREE IBM PS/1

LES PLUS BELLES LETTRES DE MISS X

Ils m'ont coincée dans un coin, à la rédaction, prise en sandwich ; une tranche de Miss entre deux tranches de journalistes. J'en menais pas large. Je venais de téléphoner à Raph Cecco, l'auteur de Cybernoïd et de Stormlord. Dans le creux de l'oreille, il m'avait susurré le cheat mode de son dernier jeu : Délivrance. J'en avais rougi. Et toute la bande qui me questionnait maintenant...

- Alors ! Hein ? C'est quoi ce cheat mode ?

Je n'ai rien dit. Ils auraient pu mal me comprendre. Depuis, ils me font la gueule. Mais quand vous le connaîtrez, ce foutu cheat, vous comprendrez pourquoi je ne pouvais pas le dire face à six mecs déchaînés... A suivre.

Chère Miss X

Toi, objet de mes désirs les plus fous, j'ose enfin t'écrire pour te faire quelques suggestions et un petit reproche. Commençons par le reproche : pourquoi certains numéros sont-ils plus maigres que d'autres, hein ? Passons aux suggestions.

1°) Pourquoi ne pas créer un concours musique dont le but serait de créer des zics sur Amstrad, et pour les meilleurs, il y aurait publication de la partition du vainqueur ?

2°) Par la même occase, pourquoi ne pas créer une rubrique "Initiation à Amstradeus" pour apprendre à composer une zic ?

Maintenant, j'ai une faveur à te demander : pourrais-tu m'indiquer dans quels numéros se trouvent les rubriques de "Aventure avant tout", où me les procurer et à quel prix ? Ciao.

PS : Avec Amstradeus, j'ai un problème. Dans le fichier "Music2.CAR", le CPC me signale un "type mismach 130", que dois-je faire ?

Master Homère Dallor

Salut Homère,

Si certains numéros sont plus "maigres" que d'autres, c'est que l'actualité sur CPC varie selon les mois. Nous ne sommes que le reflet de cette actualité. Parfois nous la créons, mais bien souvent nous vous la communiquons de la façon la plus agréable possible. Pour les concours de musique, l'idée n'est pas mauvaise, d'autant que, depuis la publication d'Amstradeus de Charles Callet, vous êtes nombreux à y avoir pensé. Envoyez-nous vos musiques en Basic et si ça vaut le coup, on les publiera.

"Aventure avant tout" a été publié dans les n° 13 à 19, il t'en coûtera 28 F par numéro (frais de port compris) ; tu les commandes au journal, au service abonnement.

Pour ton problème de listing, au moment où le CPC te donne le signal d'erreur, il faut que tu tapes en mode direct : PRINT I*10 + 1000 (ça te donne la ligne où se trouve ton erreur de DATA). Si tu veux savoir exactement sur quel DATA se trouve le bug, tape : PRINT J. Voilà, j'espère que mes "faveurs" t'auront satisfait. Salut Homère.

Salut Miss X,

Un an plus tard, je t'écris à nouveau. Je ne te hais plus comme c'était le cas dans le n°17. En effet, un zoli et zentil garçon m'a proclamée élue de son cœur, non sans avoir hésité entre toi et moi pendant très longtemps. Mais trêve de bavardage, ma lettre vise à remercier toute l'équipe, et toi en particulier, qui m'avez offert un abonnement à votre, que dis-je, à notre magazine si sublime, si époustouflant, si drôle, si intéressant, si grand (eh ! c'est 5 F pour le cirage). Ah ! Autre chose, je tiens à informer tous les lecteurs de votre machiavélique stratagème : vous offrez des abonnements, OK, mais en contrepartie, vous faites de nous des lecteurs dépendants de Cent Pour Cent. Je ne peux plus me passer de vous, vous m'avez ensorcelée, je devrai, maintenant, me procurer tous les numéros de ce canard étrange et merveilleux même si, pour cela, je dois travailler dur... M'enfin ! Quand on aime on ne compte pas, et longue vie à Amstrad Cent Pour Cent !

Au fait, j'en profite pour relancer l'idée du concours fille de programmation. Moi, franchement, je ne suis pas terrible et mes idées ne se concrétisent pas. Mais je suis persuadée que des filles plus douées entendront mon appel et qu'elles feront voir aux mecs qui nous sommes...

Sandy

Chère Sandy,

Eh ben voilà, ça y est ! Il suffit qu'un mec leur fasse les yeux doux, pour que les filles deviennent dociles. Pour les petits nouveaux qui n'avaient pas lu la lettre de Sandy dans le n° 17, sachez que c'était une terrible, le genre de nana à qui on la fait pas. Et la voilà, adorable, nous faisant des compliments, et tout et tout. Bah, c'est peut-être mieux comme ça. Fais gaffe quand même, Sandy, te laisse pas embobiner.

Pour le concours fille de programmation, pourquoi pas, on attend vos œuvres. Poum et Sined feront la sélection avec plaisir. A vos claviers, les filles ! A bientôt, Sandy.

MISS X

SOIT FRANC, EINSTEIN !

Pour être franc, je le suis. Je pense que jamais je n'aurais dit de bêtises exprès. S'il a un jour existé des bugs dans ces pages, c'est parce que je me suis trompé et non parce que je souhaitais vous enduire dans l'horreur. Cela dit, répondons au courrier.

STOP... Merci, merci, merci et encore merci. Vous rappellez-vous l'appel que je vous avais lancé au sujet de Oddjob ? Eh bien n'en jetez plus, la coupe est pleine. J'ai reçu 1 238 492 disquettes. Encore grand merci à tous et toutes.

Mon cher Franck,

Après deux ans de lecture assidue d'Amstrad Cent Pour Cent et surtout de ta sublime, fantastique et merveilleuse rubrique, je me décide enfin à t'écrire. C'est Silver Warriors Gand qui te parle. Je bidouillais déjà sur CPC que tu jouais encore à Goldorak. En fait, je t'écris pour recevoir quelques conseils de ton humble personne. Voilà, je programme en Basic (je sais, le Basic, c'est nul, mais je n'ai ni le temps ni l'envie d'apprendre l'Assembleur) et je voudrais des routines me permettant de lire ou d'écrire des secteurs quelconques sur les pistes idoines. Si tu avais l'aimable bienveillance de nous donner quelques routines, tu serais de loin l'être le plus cher à mes yeux.

Silver Warriors Gand

Hello SWG et merci pour Oddjob ! Je ne peux te donner la routine dans ces pages, faute de place. Tout ce que je peux te dire, c'est que Sined et Poum font de leur mieux pour que ce genre de problèmes soient résolus dans la rubrique "Bidouilles" d'ici deux mois. Cela ne sera sûrement pas dans ce numéro, mais qui sait si, dans le prochain... Sined, quand est-ce que tu les rends, les bidouilles avec lecture et écriture secteur ? Aïe, qu'est-ce que j'ai dit ? Aïe, pas sur la tête ! Bref, lis les bidouilles et tu trouveras ton bonheur (bobo la tête).

Ah que salut l'ami Franck,

Ah que c'est Johnny qui t'écrit en direct de Bercy. Que voilà le problème. Que avec quelques OUT, que j'ai pu réduire l'écran du CPC. Comme ça, que il paraît que les animations sont meilleures et que plus fluides. Mais que le problème, c'est que mes sprites sont tout cassés dans tous les sens. Que ça n'a plus de sens. Ah que aide-moi... Ah que Help.

Jauni le Noir que même que ouais

Vindiou ! ben mon gars. Je m'en vais te la donner, crévindiou, l'astuce qui te fera afficher tes sprites

dans le bon sens. Bodiou, lorsque tu changes la valeur contenue dans le registre 1 du CRTC, crévindiou, il faut changer la routine de BC26 et BC29. Là, mon gars, faut le reprogrammer tout ce bordel. Comme Poum il l'a expliqué un crévindiou de bondiou de fois, reporte-toi à sa rubrique "Arcade" des quelques numéros précédents. Si ça te dépanne, je te garde Mémé ce soir.

Mon très cher Franck,

La zone de l'écran réservée par le border sur CPC m'intéresse beaucoup. J'aimerais savoir s'il est possible d'aller écrire dedans, voire d'y afficher des sprites ou encore n'importe quoi d'autre. Si c'est possible, je te serais très reconnaissant de bien vouloir m'en faire part et, surtout, de m'expliquer comment faire. Ton plus fidèle admirateur...

Arnaud

Arnaud, avant tout, sache que même si tu y mets le prix, je serais toujours et comme tout homme trop cher pour toi, alors cesse de vouloir me coller une étiquette du genre de chez Mamie écrase les prouts. En ce qui concerne le border, il n'est pas possible d'écrire dedans. Par contre, on peut le réduire et, pourquoi pas, le rendre invisible (comme en mode overscan).
C'est en faisant des OUT dans le CRTC que la taille de la zone affichable est modifiable. Par le fait, le border est lui aussi atteint. Cela engendre bien des choses : réécriture des routines d'affichage, de sprites, de graphismes, bref, plus rien ne colle. Si tu potasses les bidouilles des anciens numéros, tu trouveras les calculs et les routines que tu cherches.

Salut, Franck,

Ici Amstrad CPC en danger, j'ai besoin d'aide. J'essaie désespérément de faire une routine qui pourrait relier un programme Basic avec une page de présentation créée avec OCP. Je m'explique : mon programme s'appelle X et ma page de présentation Y. Quelles lignes géreront ces appels ? Merci d'avance pour ta réponse, Franck.

Philippe

Simple, très simple. Comme tu me parais sympathique, cher Philippe, je m'empresse de te donner la solution. Normalement, OCP sauve les pages en &4000. Il te faut vérifier avant tout qu'elle n'est pas compressée (elle doit faire 17 Ko, pas moins). A ce moment-là, tu as deux solutions : mettre la palette en place ou toutes les couleurs à 0. Cela fait, tu charges l'écran par l'instruction :
LOAD"IMAGE.BIN",&C000
Selon les cas, tu rétablis ta palette ou non. Puis RUN"X lancera ton programme.
Il faut quand même avouer que si tu avais lu la rubrique de Lolo, tu saurais remédier à ce genre de problème. M'enfin...

Franck : os court...

Ceci aurait pu aussi s'appeler les nouvelles aventures de "Frédéric le petit programme".
J'ai voulu faire très fort : utiliser le CPC pour gérer une base de données sur disquette. Quelle ne fut pas ma rage lorsqu'au chargement d'un fichier, mon cher engin de guerre s'est mis à ramer, pédaler dans la semoule, tergiverser dans la choucroute, bref il fallait attendre, attendre que le caramel ait parfaitement recouvert le Yabon.
Je m'explique : il est tout à fait possible d'entrer en mémoire des milliers de données sous n'importe quelle variable et de les sauver dans un fichier, en utilisant Openout. Par contre, en ce qui concerne les chargements, une patience inouïe est conseillée car il faut attendre (que le caramel ait recouvert le Yabon).
1 : Comment cela se fesse ?
2 : Que faut-il faire pour ne pas attendre que le caramel... ?
3 : Lorsqu'on a sauvé des milliers de données, comment faire pour ne pas avoir le message "String Space Full" lors du chargement ?
4 : Comment gonfler le CPC 464 pour utiliser plus de mémoire Basic ?
Je te remercie de répondre à mes questions, qui, je suis sûr, t'empêcheront de dormir. En récompense, je te grefferais quelques bras pour que tu tapes plus vite, et pourquoi pas un autre cerveau... si cela t'intéresse.

Frédéric le petit programme

Merci, cher Frédéric. Pour les bras et les cerveaux, je me sens bien tel que je suis, mais on ne sais jamais, je garde tes coordonnées. Dormir, je l'ai fait en attendant que le caramel... ne nous égarons pas.

1 : Il est normal que ton truc rame. Les fichiers séquentiels sont les plus lents du monde. De plus, le CPC n'a pas des accès disque foudres de guerre. A mon avis, c'est même lui qui a pris l'éclair dans la gueule. Ça laisse des traces.
2 : Rien, si ce n'est travailler avec le Rodos qui a des gestions de fichiers à accès directs. C'est plus rapide et plus direct.
3 : Je te conseillerais de ne pas mettre toutes tes fiches en mémoire (en travaillant en accès direct) mais de n'y garder que tes index.
4 : Mange ton Yabon car il n'y a pas vraiment de solution.
Désolé de te donner tant de mauvaises nouvelles mais le CPC n'étant pas un micro à grande capacité, tu ne pourras arriver à tes fins qu'en utilisant de nombreuses ruses de programmation.

Salut à toi,

O le plus beau des Franckies. J'ai appris par source sûre (des copains qui vous embêtent tous les mercredis), qu'il existait un moyen pour animer plusieurs milliers de sprites en même temps. J'ai deux questions à ce propos. Premièrement, est-ce un poisson d'avril qui, au fil des jours, commence à sentir le pourri ? Sinon (et c'est là ma deuxième question), comment peut-on réaliser ce miracle ?

Christophe Cant, Taloux

Je vais être très bref. Premièrement, ce n'est pas un poisson, deuxièmement, c'est Poum qui s'est amusé à ce petit jeu et il va prendre exceptionnellement la parole dans ces pages.
- La première chose à savoir est que les miracles informatiques n'existent pas. Pour faire joujou il faut reformater l'écran pour qu'il ait une taille d'environ 8 Ko, et travailler avec quatre écrans aux adresses &4000, &X, &C000 et &Y (je ne me souviens pas exactement des valeurs &X et &Y, mais c'est du &4000 + des bananes et &C000 + des noix de coco).
Après avoir trouvé les OUT pour brancher ces écrans, il suffit d'afficher un sprite, qui trouvera sa position en fonction d'une belle trajectoire sinusoïdale dans la première page, et connecter celle-ci au CRTC. Il faut ensuite afficher le deuxième sprite sur le second écran et connecter celui-ci. Idem pour les troisièmes et quatrièmes écrans.
Au résultat, on voit un sprite bouger selon quatre positions et, si on continue en repassant sur la première page, on verra des affichages légèrement décalés, jusqu'à l'infini. Le tout est de mettre en mémoire toutes les positions ou de faire un algo. hyper rapide, qui ne ferait pas perdre de temps pour caser une musique, raster et autres fioritures.

SEE, SUN AND SOON...

A la revoyure, les amis et que vos lettres soient douces. Si vous ne savez pas quoi faire de votre temps, envoyez-moi une bafouille.

Franck EINSTEIN

Exclusif Micromania publie le 1er catalogue des meilleurs jeux disponibles sur Gameboy et Lynx!

Catalogue gratuit dans les magasins MICROMANIA

La console ATARI LYNX + 4 jeux (Surf, BMX, Skate Board, Footbag)

1490 F

La LYNX de Atari, La 1re console de jeux portable avec un écran couleur !

Les Jeux disponibles

Blue Lightening	275F
Chip Challenge	275F
Electrocop	275F
Gates of Zendocon	275F
Gauntlet	275F
Klax	275F

et d'autres titres géniaux à venir !

Rampage	275F	Red Baron	275F	Ninja Garden	275F	Rygar	275F	Tournament Cyberball	275F
Xenophobe	275F	Vindicators	275F	Chekered Flag	275F	720°	275F	Turbo Sun	275F
Slime World	275F	3D Barrage	275F	APB	275F	NFL Superbowl foot	275F	War Birds	275F
Zarlord Mercenary	275F	Road Blasters	275F	Scrapyard Dog	275F	Super Soccer	275F		
Miss Pac Man	275F	Tournament Cyberball	275F	Paperboy	275F	3D Barrage	275F	Etc...	

★ ★

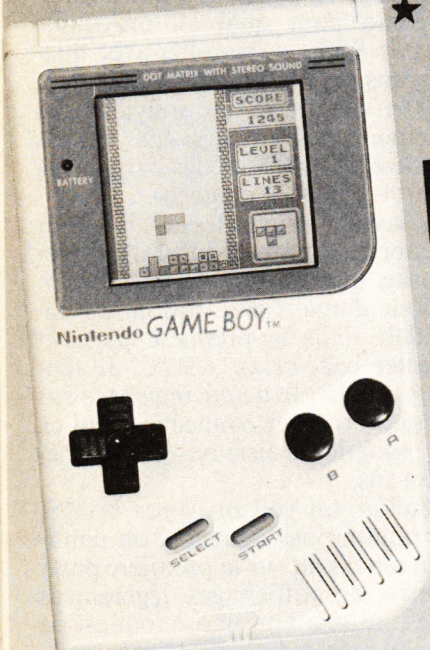

La Gameboy de Nintendo

Une Qualité de Jeu incomparable!

990 F La Console

+ 3 jeux (Tétris, Batman, Super Marioland)
+ Les écouteurs stéréo
+ Le cable vidéo link permettant de relier 2 Gameboy entre eux.

Super Marioland

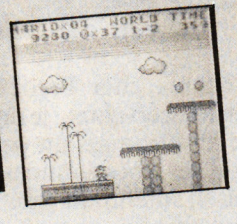

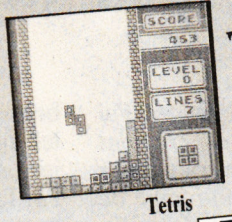

Tetris

Batman

Plus de 50 titres disponibles à partir de 175 F

CATALOGUE GAMEBOY

Lightboy (Nouveau)	275F
Sacoche Gameboy	199F

NOUVEAUTÉS

Beach Volley	195F
Boxing (Sim. Boxe)	195F
Burai Fighter (Action-Espace)	195F
Card Games (Jeux de cartes)	195F
Cosmo Tank (Action)	195F
Dead Heat Scrambble (Cour. auto)	195F
Dextérity (Stratégie-Action)	195F
Ghost'n Gobblins	195F
Pipe Dream (Stratégie-Action)	195F
Pitman (Stratégie-Action)	195F
Ranma 1/2	195F
Skate or Die (Skateboard)	195F
Super Chinese Land (Plateforme)	195F
Super Deformer	195F
Tastemania Story	195F
Volley Fire (Action-Combat)	195F
Zoïds (Action-Espace)	195F

HIT-PARADE

Double Dragon	195F
Spiderman	195F
Teenage Mutant Turtle Ninja	195F
Batman (Plateau)	195F
Dr Mario (Nouveau Tetris)	195F
Paperboy (Arcade)	195F
Super Marioland (Plateau)	195F
Vamp. Kil./Cast. Vania (Av.-Arc.)	195F
Lock'n Chase (type Pacman)	195F
Nemesis (Shoot'em up)	195F
Solar Striker (Shoot'em up)	195F

Alley Way (Casse Brique)	175F
Asmik World (Plateforme)	195F
Alien Heianki (Plateforme)	175F
Baseball	195F
Baseball Kids	175F
Blodia (Casse Tête)	195F
Bugs Bunny (Plateforme)	195F
Flappy (Casse Tête)	195F
Flipull (Ident. Plotting)	195F
Golf (Simul. golf)	195F
Hyperload Runner (Plateforme)	195F
Mickey Mouse (Plateforme)	195F
Motocross Maniacs (Sim. Motocr.)	175F
Navy Blue (Bat. Navale)	195F
Northstar Ken (Kung Fu)	195F
Othello	195F
Penguin Land (Plateforme)	175F
Pinball Party (Flipper)	195F
Popeye (Labyrinthe)	175F
Puzzle Boy/Kwirk (Casse Tête)	195F
Puzzle Road/Daedalian Op. (Puzz.)	195F
QBillion (Casse Tête)	175F
Qix (Réflexion)	175F
Quarth (Arcade/Réflexion)	195F
Revenge Gator (Flipper)	195F
SD (Wargame)	195F
SD Rupan 3 (Tableau)	195F
Snoopy (Arcade)	175F
Soccerboy (Football)	195F
Space Invaders (Shoot'em up)	195F
Space Warrior (Tableau)	195F
Tennis (Simul.)	195F
Tetris	195F
Trumpboy (jeu de cartes)	175F
Volleyball (Simul.)	195F
World Bowling (Simul.)	195F

Nouveau

Le Lightboy. Cette loupe vous permet de jouer dans le noir! **275 F**

Plus de nombreux titres à venir en import Téléphoner au 92 94 36 00 pour connaître la disponibilité exacte.

Gameboy est une marque déposée de Bandaï-Nintendo

ÉLU REVENDEUR PRÉFÉRÉ des lecteurs de AMSTAR

MICROMANIA

NON STOP AUX CHAMPS ELYSEES

Vous pouvez maintenant acheter vos jeux 7 jours/7 jusqu'à 22 h!*

FORUM DES HALLES

LE PLUS GRAND MAGASIN D'EUROPE spécialisé en logiciels de jeux. pour Atari ST, Amiga, PC et pour consoles de jeux, GAMEBOY, LYNX, MEGADRIVE, SEGA. PC Engine.

MICROMANIA FORUM DES HALLES
5, rue Pirouette et 4, Passage de la Réale
Niveau - 2 — Métro et RER Les Halles
Tél. 45.08.15.78

CHAMPS ELYSEES

Tous les logiciels de jeux pour Atari ST, Amiga, Sega, PC et pour consoles de jeux, GAMEBOY, LYNX, MEGADRIVE, PC Engine. Ouvert 7 jours/7 jusqu'à 22 h.

NOUVEAU

MICROMANIA CHAMPS ELYSEES
GALERIE DES CHAMPS (Galerie Basse)
84, avenue des Champs Elysées
Métro George V - RER Charles de Gaulle-Etoile
Tél. 42.56.04.13

** Sauf le dimanche : ouvert jusqu'à 20 h.*

PRINTEMPS HAUSSMANN
64, bd Haussmann
Espace Loisirs sous-sol 75008 Paris
Métro Havre-Caumartin
Tél. 42.82.58.36

CENTRE COMMERCIAL VELIZY 2
PRINTEMPS VELIZY
Niveau 1, Rayon Musique-Micro
Tél. 34 65 32 91

PRINTEMPS NATION
2125, Cours de Vincennes - 4e Etage
75020 PARIS
Métro RER Nation
Tél. 43 71 12 41

SEGA 8 BITS

CONSOLE SEGA	749F
CONSOLE SEGA (+ Pistolet)	1049F
PISTOLET SEGA (+3 Jeux)	359F
PISTOLET SEGA	269F
CONTROL STICK SEGA	269F
RAPID FIRE SEGA	139F
RAPID FIRE SEGA	109F
MANETTE SPECIALE SEGA (SPEED KING)	145F
QUICKJOY SEGA	199F
LUNETTES 3D	309F

NOUVEAUTES

Cloud Master	295F
Cyborg Hunter	285F
Dead Angle	295F
Fire and Forget 2	295F
Golfa Mania	295F
Golden Axe	325F
RC Grand Prix	325F
Spell Caster	325F
Ultima...	N.C.
World Games	285F

HIT PARADE

Altered Beast	325F
Basketball Nightmare	295F
Battle Out Run	325F
Chase HQ	325F
Ghostbusters	295F
Opération Wolf	325F
Psycho Fox	325F
R Type	325F
Shinobi	325F
Tennis Ace	325F
Vigilante	325F
Wonderboy 3	325F
Wonderboy M.L.	295F
World Soccer	285F
Y'S	395F

PRIX EXCEPTIONNELS

Enduro Racer	99F
Fantazy Zone 1	99F
Global Defense	99F
Ninja	99F
Rescue Mission	99F
Secret Command	99F
Super Tennis	99F
Teddy Boy	99F
Transbot	99F
World Grand Prix	99F

After Burner	325F
Alien Syndrome	295F
Alex Kid Lost Star	295F
Alex Kid HTV	255F
Aleste Powerstrike	255F
American Baseball	295F
American Pro Football	295F
Assault City	295F
Black Belt	285F
Bomber Raid	295F
California Games	295F
Captain Silver	295F
Casino Games	295F
Choplifter	285F
Double Dragon	325F
Dynamite Dux	325F
Fantazy Zone 2	295F
Galaxy Force	325F
Golvellius	325F
Great Basketball	285F
Kenseiden	295F
Lord of the Sworld	325F
Monopoly	295F
Out Run	325F
Out Run 3D	315F
Phantazy Star	395F
Rambo 3	325F
Rampage	295F
Rastan Saga	295F
Rocky	295F
Scramble Spirits	295F
Shooting Games	285F
Space Harrier	295F
Thunderblade	295F
Time Soldiers	295F
Wanted	285F
Wonderboy	285F
Zaxxon 3D	315F
Zillion 2	295F

SEGA MEGA DRIVE

CONSOLE MEGA DRIVE 1890F
+ Altered Beast
+ La Manette de jeux

HIT PARADE

Alex Kdd	299F
Rambo 3	299F
Soccer	299F
Super Thunderblade	369F
Space Harrier	369F
Super Hang On	369F
Revenge of Shinobi	369F
Golden Axe	369F

After Burner 2	395F
Air Driver	395F
Blue Lightning	395F
Curse	395F
D.J. Boy	395F
Final Blow	395F
Forgotten Worlds	395F
Ghouls n'Ghosts	395F
New Zealand Story	395F
Sokoban	395F
Sorcerian	395F
Super Basketball	395F
Thunderforce 2	395F
Whip Rush	395F
Zoom	345F

Manette Quickjoy 3 Super Charger 99 F

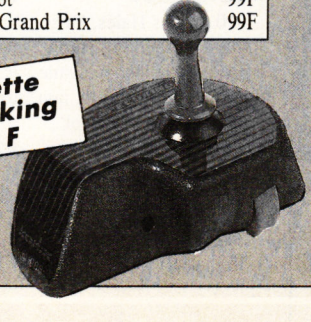

Manette Speedking 99 F

10 Disquettes 3 1/2 DFDD Garantie à vie 99 F

10 Disquettes AMSTRAD 195 F

AMSTRAD 464-6128

ÉLU REVENDEUR PRÉFÉRÉ des lecteurs de AMSTAR

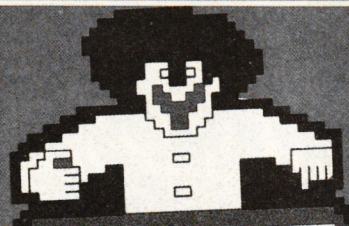

MICROMANIA

LES NOUVEAUTES SONT D'ABORD CHEZ MICROMANIA

Micromania déménage: nouvelle adresse/nouveau téléphone
BP 114, 06560 VALBONNE - TEL. 92 94 36 00
OUVERT DU LUNDI AU SAMEDI DE 8 H A 20 H

DES COMPILATIONS GEANTES

LES JUSTICIERS N°2
149/199 F
NOUVEAU
+ GHOSTBUSTERS 2
+ CABAL
+ OPER. THUNDERBOLT

LES AVENTURIERS
149/199 F
+ INDIANA JONES ACTION
+ THE STRIDER
+ VIGILANTE
+ FORGOTTEN WORLDS
NOUVEAU

HEROES
149/199 F
NOUVEAU
+ BARBARIAN 2
+ STARWARS
+ PERMIS DE TUER
+ RUNNING MAN

EDITION N° 1
129/249 F
+ Silkworm NOUVEAU
+ Double Dragon
+ Xenon
+ Gemini Wing

12 JEUX FANTASTIQUES
149 / 199 F

+ STORMLORD (arcade)	+ GARY LINEKER HOT SHOT (foot)
+ SUPER SCRAMBBLE (moto)	+ ARCADE FOOT BALL (foot)
+ SKATE CRAZY (sim. skate)	+ TECHNOCOP (arcade)
+ NIGHT RAIDER (sim. vol)	+ MOTOR MASSACRE (arcade)
+ ARTURA (avent./action)	+ MARAUDER (shoot'em up)
+ DARK FUSION (arcade)	+ H.A.T.E. (shoot'em up)

LE MONDE DES MERVEILLES
149/199 F
+ New Zealand Story
+ Rainbow Island
+ SuperWonderboy
+ Bubble Bobble
Un coffret de 4 HITS déments

LES BARBARES
149 / 199 F
+ BARBARIAN 2
+ RENEGADE 3
+ DOUBLE DETENTE
+ GUERILLA WAR

DOUBLE ACTION
149 / 199 F
+ DOUBLE DRAGON
+ WEC LE MANS
+ REAL GHOSBUSTERS
+ DALEY THOMPSON OLYM.

LES 100 % A D'OR
149 / 199 F
Les 4 meilleurs scores de Amstrad 100 %
+ OPERATION WOLF
+ AFTERBURNER
+ R TYPE - + TITAN
+ 1 autocollant inédit
+ 1 super poster de Miss X

LES FANATIQUES
ND / 249 F
+ FIRE AND FORGET
+ L'ARCHE DU CAPITAINE BLOOD
+ SUPER SKI
+ TITAN
+ GRAND PRIX 500
+ CRAFTON ET XUNK

SUPER PROMOTION MANETTES ET CABLES

Manette US GOLD (plus une montre digitale GRATUITE)	109 F
Manette NAVIGATOR	149 F
Megablaster à Microswitches	79 F
PRO 5000	129 F
CHEETAH MACH1	129 F
CHEETAH 125+	85 F
QUICKJOY JUNIOR	59 F
QUICKJOY JUNIOR STICK	69 F
QUICKJOY 2 PILOT	79 F
QUICKJOY VI JET FIGHTER	149 F
QUICKJOY V SUPERBOARD	199 F
QUICKJOY INFRA ROUGE	399 F
QUICKJOY M5 PC COMP.	199 F
CORDON pour branchement de deux manettes	49 F
Câble Magnéto AMST.	49 F
Câble d'extension pour Joystick	49 F
Câble de TELECHARGEMENT	49 F
HOUSSE DE PROTECTION	
Housse CPC 464 COUL.	89 F
Housse CPC 464 MONO	89 F
Housse CPC 6128 COUL.	89 F
Housse CPC 6128 MONO	89 F
DISQUETTES VIERGES	
4 Cassettes vierges	29 F
4 Disquettes vierges	99 F
10 Disquettes vierges	195 F

LA MANETTE QUICKJOY 3 SUPERCHARGER 99 F

LA MANETTE SPEED KING 99 F

OFFRE SPECIALE

CABAL	59/99 F
OPERATION THUNDERBOLT	59/99 F
LES INCORRUPTIBLES	59/99 F
THE STRIDER	ND/99 F
FORGOTTEN WORLDS	59/99 F
COMPILATIONS	
LES BEST DE US GOLD	99/149 F
EPIX ACTION	ND/99 F
LA COMPIL'OCEAN	59/99 F
HEAT WAVE	59/99 F
JOYSTICK THUNDER	59/99 F

OFFRE SPECIALE
99/149 F
+ OPERATION THUNDERBOLT
LES INCORRUPTIBLES

COMPILATIONS

LES VAINQUEURS 149/199F
+Forgotten Worlds
+Thunderblade
+Tiger Road
+Last Duel
+Blasteroids

LES MAITRES NINJAS 129/179F
+Double Dragon
+ Last Ninja 2

EPYX 21 CHALENGE OLYMPIQUE 149/199F
110 métres Haies, lancer du marteau,saut à la perche, barres assymétriques, cyclisme sur piste, plongeon, tir à l'arc, anneaux, plongeon de haut vol...

LES JUSTICIERS 145/195F
LES 3 MEILLEURS JEUX DE COMBAT DE CHEZ OCEAN!
+Dragon Ninja
+Robocop
+Rambo 3

12 JEUX EXCEPTIONNELS 129/149F
+Cybernoïd
+Deflektor
+Mask +Blood Brothers
+Nebulus +Hercules
+Northstar +Exolon
+Les Maîtres de l'Univers
+Venom Strikes Back
+Marauder + Ranarama

OCEAN DYNAMITE 149/199F
+Platoon
+Predator+Karnov
+Crazy Cars+Combat School
+Gryzor+Salamander+Driller
+Rolling Thunder

GAME SET MATCH 2 149/199F
+Match Day 2
+Basket Master
+Super Hang On
+Champion Chip Sprint
+Track and Field
+Cricket+Snooker+Golf

AMSTRAD 464-6128

ÉLU REVENDEUR PRÉFÉRÉ par les lecteurs de AMSTAR

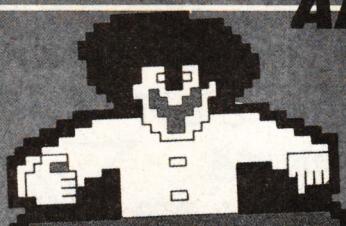

MICROMANIA

GAGNEZ 1 GAMEBOY, 1 LYNX et des dizaines de logiciels sur 3615 MICROMANIA

micro CLUB

Micromania déménage: nouvelle adresse/nouveau téléphone
BP 114, 06560 VALBONNE - TEL. 92 94 36 00
OUVERT DU LUNDI AU SAMEDI DE 8 H A 20 H

DES HITS FABULEUX

NOUVEAUTES A NE PAS MANQUER*

ADIDAS CHAMPION CHIP SOCCER	129/179F
APPRENTICE	99/149F
FIRE AND FORGET 2	139/179F
L'ESPION QUI M'AIMAIT	99/149F
MONTY PYTHON	99/149F
SECRET AGENT	99/149F
SNOW STRIKE	109/149F
SWITCHBLADE	99/149F

* à paraître

AUTRES NOUVEAUTES*

BACK TO THE FUTURE 2	**109/149F**
BOMBER	149/199F
BOMBUZAL	99/149F
DARK CENTURY	139/179F
FLIMBO'S QUEST	**99/149F**
FOOTBALL MAN. WORLD.	**99/149F**
GRAND PRIX	99/169F
KICK OFF 2	**99/149F**
LA SECTE NOIRE	**ND/179F**
ORIENTAL GAMES	**99/149F**
PLAYER MANAGER	139/179F
PINBALL SIMULATOR	ND/209F
POP UP	ND/159F
SCRAMBBLE SPIRITS	99/149F
SHERMAN M4	**ND/229F**
SPHERICAL	99/149F

1 an de garantie sur tous les logiciels

HIT PARADE

BLACK TIGER	99/149F
BLOODWYCH	99/149F
BOMBER	149/199F
DOUBLE DRAGON 2	99/149F
DYNASTY WARS	109/149F
INTERNAT. 3D TENNIS	99/149F
ITALY 90(LES CHAMPIONS)	99/149F
OCEAN BEACH VOLLEY	99/149F
RAINBOW ISLAND	99/149F
SHADOW WARRIORS	99/149F
SIM CITY	ND/199F
TENNIS CUP	169/199F
TURRICAN	99/149F

A.M.C.	99/149F
CHUCK YEAGER AFT	95/145F
CYBERBALL	99/149F
DAN DARE 3	99/149F
EAGLE'S RIDER	ND/199F
GHOULS'N GHOSTS	99/149F
HAMMERFIST	99/149F
HARRICANA	149/199F
HEAVY METAL	99/149F
HOT ROD	99/149F
IMPOSSAMOLE	99/149F
KARATEKA	149/199F
LE MANOIR DE MORT.	ND/199F
MEURTRES AVENISE	ND/195F
MYTH	129/149F
NEW ZEALAND STORY	99/149F
NINJA SPIRITS	99/149F
NINJA WARRIORS	99/149F
P47	129/179F
PINBALL MAGIC	149/199F
PIPEMANIA	139/179F
SHINOBI	ND/149F
SPIDERMAN	139/179F
TEENAGE QUEEN	169/229F
THE CYCLES	99/169F
TURBO OUT RUN	99/149F
TUSKER	99/149F
VENDETTA	99/149F
WILD STREETS	139/179F
WORLD CUP SOCCER 90	99/149F
X-OUT	99/149F

2 SUPERS HITS SUR UNE DISQUETTE POUR 99 F SEULEMENT

NOUVEAU

Les meilleurs titres jamais développés sur Amstrad CPC réédités dans une collection exceptionnelle.

N°1	**Arkanoid 1 + Arkanoid 2** (Casse Brique)
N°2	**Gauntlet 1 + Gauntlet 2** (Labyrinthe)
N°3	**Out Run + Road Blaster** (Course auto)
N°4	**Enduro Racer + Super Hang On** (Course moto)
N°5	**International Karaté + + Yie Ar Kung Fu** (Karaté)
N°6	**Grysor + Green Beret** (Combat)
N°7	**California Games + Winter Games** (Sim. de sport)
N°8	**Street Fighter + Tiger Road** (Combat de rue)
N°9	**Platoon + Predator** (Action)
N°10	**Crazy Cars + Supersprint** (Course auto)
N°11	**Bubble Bobble + Flying Shark** (Arcade)
N°12	**Ace of Aces + Infiltrator** (Sim. de vol)
N°13	**Renegade Target Renegade** (Combat de rue)
N°14	**Top Gun + Slap Fight** (Arcade)
N°15	**Rolling Thunder + Rygar** (Arcade)
N°16	**Daley Thompson + Super Test** (Sport)
N°17	**Matchday 2 (foot) + Basket Master** (Foot-Basket)
N°18	**Wonderboy + Wizzball** (Arcade)
N°19	**Quartet + Rampage** (Arcade)
N°20	**Hypersports + Track'n Field** (Sport)

LES POINTS MICROCLUB : Vous les trouverez sur les boîtes des jeux. En les collectionnant, vous pourrez obtenir gratuitement les cadeaux exclusifs du MICROCLUB.

Votre jeu chez vous dans 48 h* en téléphonant au 92.94.36.00 NOUVEAU - Livraison garantie par Colissimo

** Envoi le jour même de la réception de la commande par paquet poste urgent.* ***(ATTENTION, depuis Paris composer le 16.92.94.36.00)***

BON de COMMANDE EXPRESS à envoyer à MICROMANIA - B.P. 114 - 06560 VALBONNE

COLISSIMO LA POSTE

% 14 TITRES	PRIX
Participation aux frais de port et d'emballage	+ 18 F
Précisez cassette ☐ Disk ☐ **Total à payer =**	F

NOM .....

ADRESSE .....

.....

Code postal ..... *Tél* .....

PAYEZ PAR CARTE BLEUE / INTERBANCAIRE

Date d'expiration — / — Signature :

☐ **T.Shirt PLAY AGAIN** M. L. XL (entourez votre taille)
☐ **T.Shirt HIGH SCORE** M. L. XL. (entourez votre taille)
☐ **Montre MICROMANIA**

Règlement : je joins ☐ un chèque bancaire ☐ CCP ☐ mandat-lettre ☐ je préfère payer au facteur à réception (en ajoutant **19 F**) pour frais de remboursement - N° de Membre (facultatif) |_|_|_|_|_|_|_|_|_|

ENTOUREZ VOTRE ORDINATEUR DE JEUX : AMSTRAD 464 . AMSTRAD 6128 . SEGA . PC 1512 . ATARI-ST . AMIGA . NEC . LYNX . GAMEBOY . MEGADRIVE

SI ON TROUVE PAS UN TRUC D'ENFER, ON VA SE FAIRE EXPLOSER LA TETE PAR LES SUPPÔTS DE ZENDICK!
ALORS LE PRÊTRE! T'AS PAS UNE IDÉE ?!! VIIIITE!!!
6 POKES! DIEU DES OCTETS! TOI DONT LES GRANDES OREILLES RECÈLENT LE MIEL DE LA TOUTE PUISSANCE DES SECTEURS: VIENS NOUS EN AIDE!!!
ZZREEW!
"LA TOUTE PUISSANCE DES SECTEURS: VIENS NOUS EN AIDE" VIIITE!!
BLOODWYCH → PISTE 15 SECTEUR 9 ADRESSE XEN & 4F
MERCI 6 GRAND POKES! QUE LE PETIT SUGAR ET LA MÈRE MARION TE RENDENT GLOIRE, TOI GRAND MAÎTRE DU CPC! LOUÉ SOIT TON NOM POUR TOUJOURS!!!
BIBLE DU CPC
SPLOUTCH!
BÔNN ARMM!
MUKAÏA 90

POKES AU RAPPORT SPECIAL BLOODWYCH

Hello les zaminches ! Si ce "Pokes au rapport" de septembre vous semble moins fourni que d'habitude, il n'en est pas moins intéressant avec un spécial Bloodwych particulièrement volumineux.

A partir de dorénavant, le meilleur pokeur-bidouilleur du mois empochera un Discology 6.0, offert par le Méridien Informatique (une boîte marseillaise, cong !), histoire de vous décarcasser pour la meilleure rubrique de pokes et bidouilles à l'ouest de la ligne B du RER.
A propos de la version 6.0 de Disco, nous ferons le tour de ses caractéristiques les plus intéressantes dès le mois prochain.

BLOODWYCH de IMAGE WORKS : LA TOTALE !

Avec le p'tit Chris, nous nous sommes décarcassés pour vous offrir la totale sur Bloodwych, l'excellent jeu de Image Works testé par votre serviteur dans le précédent numéro de *Cent Pour Cent.*
Deux solutions vous sont offertes : vous pourrez bidouiller les personnages proposés en début de jeu et commencer l'aventure avec des héros surpuissants. Au cas où vous auriez déjà bien avancé dans l'aventure, la deuxième proposition vous permet de "customiser" la sauvegarde de votre jeu.
Toutes les modifications suivantes sont à effectuer sous l'éditeur de Discology.

MODIFICATION DES CARACTERISTIQUES DES HEROS :

Rendez-vous en piste 15 et secteur 43. A partir de l'adresse &01E8 sont affichés les noms et caractéristiques des seize personnages proposés par le jeu, et ce, jusqu'au secteur 47 de la piste 15. Nous allons prendre un exemple concret pour une meilleure compréhension de l'ensemble.

Première chose, je vous recommande chaudement d'effectuer une copie de sauvegarde de votre original de Bloodwych. Les modifications que je vous propose d'apporter au jeu sont sans danger pour son bon fonctionnement, mais on ne sait jamais...
Nous allons nous intéresser au cas de Murlock Darkheart et pour cela nous rendre en piste 15 et secteur 44. Vous devriez exactement retrouver sur l'écran de votre CPC le contenu de l'encadré n°1.
Ainsi, vous constaterez dans l'affichage Ascii du secteur en cours que le nom de Murlock apparaît clairement. Nous allons nous positionner sur le "M" de Murlock, soit en adresse &004F, et considérer qu'il s'agit de l'octet X.
Maintenant, effectuons des modifications en considérant toujours que la première lettre du nom d'un personnage représente l'octet X. Chaque fois, la modification portera sur la représentation hexadécimale du secteur affiché par l'éditeur de Discology. Dans l'exemple de Murlock, j'ajouterai entre parenthèses l'adresse à laquelle s'effectue le changement pour que vous soyez bien sûr de modifier les bons octets. Pour tous les autres personnages, les modifications seront exactement les mêmes. Pour faciliter ces opérations, gardez en tête qu'une ligne hexa est constituée de seize octets.
Enfin, n'oubliez pas qu'une calculatrice vous permet de faire des conversions d'hexa en décimal et vice versa ; elle se trouve dans le menu Divers de l'éditeur de Disco.
- de X à X + 18 : C'est le nom du personnage, vous pouvez vous amuser à le modifier pour personnaliser encore plus vos personnages (Mathieu le Grobill ou Sined the Barbare, par exemple), en ne dépassant pas dix-neuf caractères de longueur. Pour cela, ce n'est pas la peine de s'embêter à chercher la correspondance hexa de chaque lettre, il suffit de taper directement le nom de votre personnage sur le décodage Ascii du secteur, à droite de l'écran.
Dans le cas de l'encadré n°1, pour modifier le nom de Murlock, cela se passe depuis l'adresse &004F à l'adresse &0061.
Dernière recommandation : choisissez un nom composé, séparé par la valeur &00, car le programme n'affiche à l'écran de jeu que le prénom du personnage qui ne devra pas excéder dix caractères de long.
- X + 21 : Cette adresse contient le niveau d'expérience de vos personnages. Je vous conseille de le laisser à 01 car, aux passages de niveau, une petite fée vient vous voir pendant votre sommeil pour vous attribuer un nouveau sort de magie. Si vous vous catapultez directement au niveau 7 ou 8, ce sera autant de nouveaux sorts que vous aurez ratés. (Encadré n°1, niveau de Murlock en &0064.)
- X + 22 à X + 25 : Là se trouvent les quatre caractéristiques de base de votre personnage, à savoir la force, l'agilité, l'intelligence et le charisme. Vous pouvez mettre les valeurs que vous voulez sans toutefois dépasser 99 (&63 en hexa). (Encadré n°1, force, agilité, intelligence et charisme de Murlock en adresse &0065 à &0068.)
- X + 26 et X + 27 : Les points de vie du personnage, soit X points de vie sur X points de vie, donc mettez les mêmes valeurs dans ces deux adresses. Là aussi, un maximum de 99 me semble correct. (Encadré n°1 : les points de vie de Murlock sont en adresse &0069 et &006A.)
- X + 28 et X + 29 : Les points de vitalité de votre héros, sur deux octets comme pour les points de vie. (Encadré n°1 : les points de vitalité de Murlock sont en adresse &006B et &006C.)
- X + 30 : Cette adresse contient l'estomac du personnage ! La valeur &E0 signifiant que votre personnage n'a point besoin de boire ni de manger. (Encadré n°1 : l'estomac de Murlock est en adresse &006D.)
- X + 31 et X + 32 : Les points de magie. Plus vous en posséderez, plus vous pourrez lancer de sorts puissants. Là aussi, un maximum de 99 points

POKES AU RAPPORT SPECIAL BLOODWYCH

devrait être correct pour mener à bien votre aventure. (Encadré n°1 : les points de magie de Murlock sont en adresse &006E et &006F.)
- X + 39 : C'est l'adresse qui contient le nombre de pièces d'or de votre personnage (le nombre de pièces d'or de Murlock est stocké en adresse &0076).
- X + 40 : Celle-ci comprend le nombre de "common keys" qu'il possède (le nombre de "common keys" de Murlock est en adresse &0077).
- X + 43 et X + 44 : Ces octets représentent les deux mains du héros. S'ils contiennent la valeur &00, les mains sont vides. Reportez-vous à l'encadré n°2 pour la liste des objets du jeu. (Encadré n°1 : les mains de Murlock sont en adresse &007A et &007B.)
- X + 45 : Cet octet représente l'armure du personnage. Reportez-vous à l'encadré n°2 pour la liste des armures disponibles dans le jeu. L'armure la plus efficace est la "crystal plate". (Encadré n°1 : l'armure de Murlock est en adresse &007C.)
- X + 46 : Là, on trouve le bouclier. Attention, il faut savoir que seuls les guerriers, les mercenaires et les aventuriers peuvent bénéficier des boucliers les plus efficaces. Leur icône bouclier permet effectivement de recevoir de grands boucliers, alors que les mages et les voleurs ne peuvent, eux, en utiliser que des petits, comme l'indique leur icône réduite.

Pour pallier ce problème et offrir à vos magiciens et voleurs un bouclier plus important, vous pouvez duper le jeu en plaçant la valeur &21 à cette adresse (c'est le "war shiled", le bouclier le plus efficace). Toutefois, veillez à ne jamais enlever ce bouclier de l'icône bouclier, sinon le jeu prendra en compte le fait que ces personnages ne peuvent pas l'utiliser, et vous ne pourriez pas le replacer si ce n'est en reprenant votre sauvegarde sous l'éditeur de Disco. Ces explications semblent quelque peu confuses mais vous verrez qu'avec la pratique, vous pigerez rapidement le truc. (Encadré n°1 : le bouclier de Murlock se trouve en adresse &7D.)
- X + 47 à X + 54 : Ces octets représentent les huit icônes sacoches de votre personnage, soit les huit objets qu'il peut porter en plus de ceux qu'il a en main, son armure et son bouclier. Libre à vous de choisir les possessions de vos héros parmi la liste exhaustive des objets disponibles dans le jeu, que nous avons reproduite dans l'encadré n°2. Cela vous permettra de commencer à jouer avec des objets que vos héros n'auraient trouvés que bien plus tard dans le déroulement de la partie. Dernière recommandation, n'oubliez pas de placer les valeurs &01 (pièces d'or) et &02 (common keys) dans deux de ces sacoches qui sont complémentaires des valeurs que vous avez placées en X + 39 et X + 40. (Encadré n°1 : les huit sacoches de Murlock sont en adresse &007E à &0085.)
- X + 62 à X + 65 : Les quatre valeurs que nous trouvons ici représentent les sorts inscrits dans les quatre doubles pages du livre de sort de votre héros. Ainsi, en plaçant la valeur &FF dans ces quatre adresses, votre personnage disposera des 32 sorts de magie proposés dans le jeu, ce qui constitue un avantage non négligeable. (Encadré n°1 : les quatre doubles pages du livre de sort de Murlock sont en adresse &8A à & 8D.)

Voilà qui devrait vous permettre de modifier copieusement les caractéristiques de vos héros.

Maintenant, je vous donne l'adresse exacte de l'octet X pour chacun des seize personnages du jeu (p = piste, s = secteur, a = adresse).

Bloddwyn Stonemaiden : p 15, s 43, a &01E8.
Murlock Darkheart : p 15, s 44, a &004F.
Eleanor of Avalon : p 15, s 44, a &00B6.
Rosanne Swifthand : p 15, s 44, a

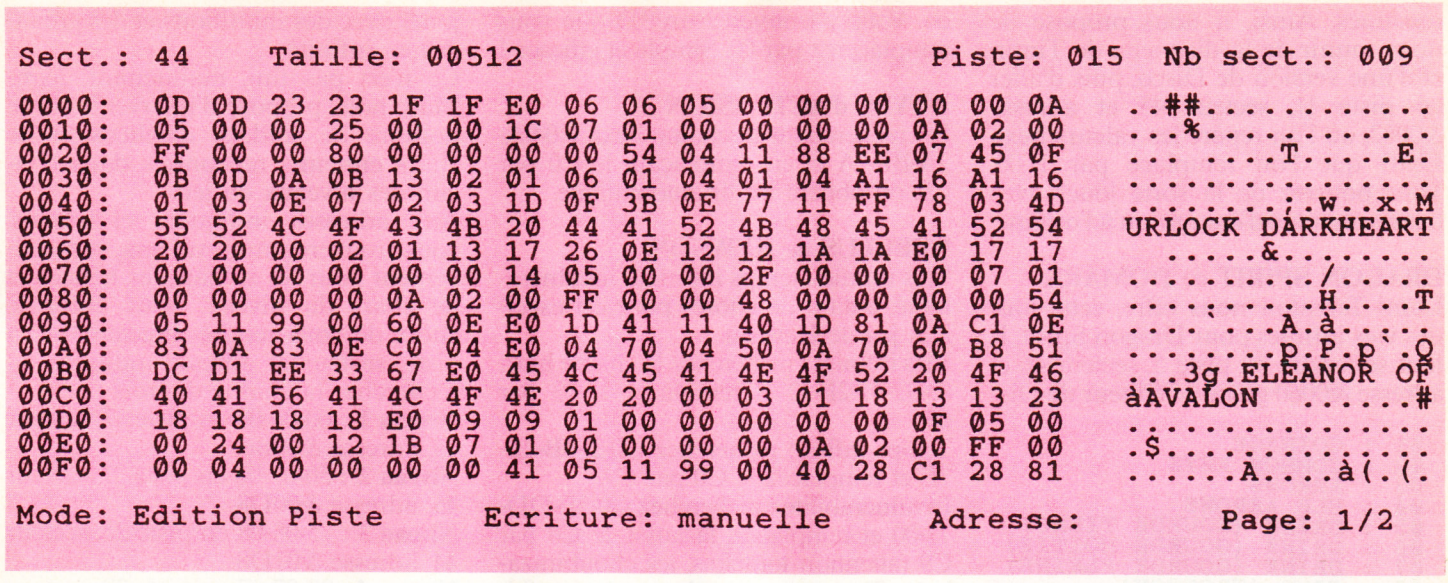

```
Sect.: 44    Taille: 00512                          Piste: 015  Nb sect.: 009

0000:  0D 0D 23 23 1F 1F E0 06 06 05 00 00 00 00 00 0A   ..##............
0010:  05 00 00 25 00 00 1C 07 01 00 00 00 00 0A 02 00   ...%............
0020:  FF 00 00 80 00 00 00 00 54 04 11 88 EE 07 45 0F   ... ....T.....E.
0030:  0B 0D 0A 0B 13 02 01 06 01 04 01 04 A1 16 A1 16   ................
0040:  01 03 0E 07 02 03 1D 0F 3B 0E 77 11 FF 78 03 4D   ........;.w..x.M
0050:  55 52 4C 4F 43 4B 20 44 41 52 4B 48 45 41 52 54   URLOCK DARKHEART
0060:  20 20 00 02 01 13 17 26 0E 12 12 1A 1A E0 17 17     .....&.........
0070:  00 00 00 00 00 00 14 05 00 00 2F 00 00 00 07 01   ............/.....
0080:  00 00 00 00 0A 02 00 FF 00 00 48 00 00 00 00 54   ..........H....T
0090:  05 11 99 00 60 0E E0 1D 41 11 40 1D 81 0A C1 0E   ....`...A.à.....
00A0:  83 0A 83 0E C0 04 E0 04 70 04 50 0A 70 60 B8 51   ........p.P.p`.Q
00B0:  DC D1 EE 33 67 E0 45 4C 45 41 4E 4F 52 20 4F 46   ...3g.ELEANOR OF
00C0:  40 41 56 41 4C 4F 4E 20 20 00 03 01 18 13 13 23   àAVALON  ......#
00D0:  18 18 18 18 E0 09 09 01 00 00 00 00 00 0F 05 00   ................
00E0:  00 24 00 12 1B 07 01 00 00 00 00 0A 02 00 FF 00   .$..............
00F0:  00 04 00 00 00 00 41 05 11 99 00 40 28 C1 28 81   ......A....à(.(.

Mode: Edition Piste     Ecriture: manuelle     Adresse:        Page: 1/2
```

&011D.
Astroth Slaemwort : p 15, s 44, a &0184.
Zothen Runecaster : p 15, s 44, a &01EB.
Baldrick the Dung : p 15, s 45, a &0052.
Elfric Falaendor : p 15, s 45, a &00B9.
Sir Edward Lion : p 15, s 45, a &0120.
Megrim of Moonwych : p 15, s 45, a &0187.
Sethra Bhoaghail : p 15, s 45, a &01EE.
Mr. Flay Sepulcrast : p 15, s 46, a &0055.
Ulrich Sternaxe : p 15, s 46, a &00BC.
Zastaph Mantric : p 15, s 46, a &0123.
Hengist Meldanash : p 15, s 46, a &018A.
Thai Chang of Yinn : p 15, s 46, a &01F1.

MODIFICATION D'UNE SAUVEGARDE :

Pour les ceusses qui ont déjà bien avancé dans le jeu, je leur propose de modifier leur sauvegarde pour qu'ils puissent également "customiser" leurs personnages sans avoir à recommencer l'aventure.
C'est en fait assez simple. La sauvegarde s'effectue sur la disquette originale en piste 00 et secteur 09. Là, vous devriez remarquer dans l'affichage Ascii du secteur (à droite de l'écran) le nom de votre premier personnage. Il vous suffit alors d'appliquer la même méthode que précédemment, le premier caractère du nom du personnage étant l'octet X.

MUTLTIFACE II

Quelques pokes de Jacko à placer avec la Multiface II, avec la méthode expliquée le mois dernier.

720 DEGRES d'US Gold
Poke &80B9,0 : tickets infinis.

ROLLING THUNDER d'US Gold
Poke &4640,0 : vies infinies.

STREET FIGHTER d'US Gold
Poke &8F5B,0 : ennemi bloqué.

LE COIN DU DISCOBOLE

NETHERWORLD de HEWSON

L'incontournable Poum nous livre une bidouille de derrière les octets pour Netherworld, un de ses jeux favoris. Il faut savoir que ce jeu est composé de dix tableaux. Le but de votre quête est de récupérer un certain nombre de diamants dans chacun des niveaux en un temps limité. La bidouille suivante permet de définir le nombre de diamants que l'on devra trouver et de disposer de beaucoup plus de temps pour terminer votre affaire.
Le nombre de diamants d'un tableau est codé sur trois octets et le temps imparti est codé sur deux octets, ce qui nous donne cinq octets à modifier par tableau, que l'on multiplie par dix (le nombre de tableaux) ; nous avons donc cinquante octets à modifier.
Dans un premier temps, recherchez la chaîne 00-02-07-01-05-00-01-06. Le nombre de diamants et le temps sont codés en Ascii. Ainsi, les trois premiers octets de la chaîne correspondent au nombre de diamants, c'est-à-dire 27. Modifiez-les par 00-00-01 pour ne plus avoir à ramasser qu'un seul diamant dans le premier niveau de jeu. Tout de suite après est affiché le temps accordé, soit les octets 01-05. Changez-les par 09-09 pour disposer désormais de 990 unités de temps pour terminer ce premier tableau.
Les trois octets suivants, 00-01-06, correspondent au nombre de diamants du niveau 2, que l'on pourra également changer par 00-00-01 pour ne plus en avoir qu'un seul... Puis les deux autres octets qui correspondent aux unités de temps du niveau 2, etc. Vous pourrez de la même manière modifier les cinquante octets correspondant au dix niveaux du jeu.
On peut également choisir de faire des tableaux sans diamant en plaçant les octets 00-00-00 à l'endroit voulu ; il vous suffira alors de vous rendre au téléporteur pour passer au niveau suivant.

TETRIS de MIRRORSOFT

Alors là, Poum nous a fait un petit délire. Comme il était très mauvais à Tetris (il trouvait que les pièces tombaient trop rapidement), il a eu l'idée d'y mettre une pause, option qui n'était pas disponible dans le jeu. Ainsi, en recherchant la chaîne hexa FE-20-28-0A-FE-40 et en la remplaçant par FE-20-CC-18-BB-00, on obtient une pause pendant le jeu en appuyant sur la barre d'espace. Cette touche servait auparavant à faire tomber les pièces au bas de l'écran, il faudra donc désormais utiliser la touche F4, qui a la même fonction, ou jouer au joystick.

SKWEEK de LORICIEL

Voici une bidouille originale et intéressante pour l'un des meilleurs jeux du catalogue de Loriciel. Commencez par rechercher la chaîne hexa suivante : 36-34-3E-06-32-08. Une fois localisée, remplacez le 06 par un FF et sauvegardez cette modification. Le résultat est assez sympathique puisque vous ne rencontrerez plus qu'un seul monstre par niveau. Cette bidouille nous était proposée par Conan the Killer.

TINTIN SUR LA LUNE d'INFOGRAMES

Le talentueux Talenton est de retour avec une série de bidouilles très inté-

ressantes. Ainsi, il nous propose de nous munir de la disquette de Tintin et d'une version de Disco, puis d'aller en piste 11, secteur 45 et adresse &0062, où l'on repère les valeurs hexa E8,03 que l'on remplace par 17,00. Vous pourrez de la sorte jouer avec beaucoup plus d'énergie qu'à l'origine.

DRAGON SPIRIT de DOMARK
L'ami Talenton nous offre, cette fois, des vies infinies pour Dragon Spirit. Il faut se rendre en piste 5, secteur 46 et adresse &0060 grâce à l'éditeur de Disco. Vous y trouverez un 3D que vous remplacerez par 00. Simple et efficace !

```
01 : COINAGE
02 : COMMON KEYS
03 : ARROWS
04 : ELF ARROWS
05 : DRINK (GOURDE TIERS)
06 : DRINK (GOURDE MOITIE)
07 : DRINK (GOURDE PLEINE)
08 : FOOD (TROGNON)
09 : FOOD (DEMI-POMME)
0A : FOOD (POMME)
0B : N'EGG (VERT)
0C : N'EGG (BLEU)
0D : N'EGG (ROUGE)
0E : SNAKE SLIME
0F : BRIMSTONE ALE
10 : DRAGON BREATH
11 : MOON ELIXIR
12 : LEATHERS
13 : CHAIN MAIL
14 : PLATE MAIL
15 : MITHRIL CHAIN
16 : MITHRIL PLATE
17 : ADAMANT CHAIN
18 : ADAMANT PLATE
19 : CRYSTAL CHAIN
1A : CRYSTAL PLATE
1B : HIDE SHIELD
1C : BUCKLER
1D : RUNE SHIELD
1E : LARGE SHIELD
1F : MOON SHIELD
20 : DRAGON SHIELD
21 : WAR SHIELD
22 : DAGGER
23 : STEALTH BLADE
24 : SHORT SWORD
25 : LONG SWORD
26 : MITHRIL SWORD
27 : FLESHBONE
28 : DEMON BLADE
29 : ACE OF SWORDS
2A : BATTLE AXE
2B : MITHRIL AXE
2C : TROLL'S AXE
2D : BRAINBITER
2E : DEATHBRINGER
2F : STAFF
30 : BATTLE STAFF
31 : POWER STAFF
32 : LONG BOW
33 : FROST BOW
34 : CROSS BOW
35 : SNAKE GEM
36 : CHAOS GEM
37 : DRAGON GEM
38 : MOON GEM
39 : TAN GEM
3A : BLUISH GEM
3B : SNAKE KEY
3C : MOON KEY
3D : DRAGON KEY
3E : CHAOS KEY
3F : CHROMATIC KEY
40 : SNAKE WAND
41 : CHAOS WAND
42 : DRAGON WAND
43 : MOON WAND
44 : HEAL WAND
45 : YES RING
46 : SNAKE RING
47 : CHAOS RING
48 : DRAGON RING
49 : MOON RING
4A : PLAYER 1 R.I.P.
4B : PLAYER 2 R.I.P.
```

R-TYPE d'ACTIVISION
En recherchant la chaîne hexa C0-9A-3A-BF-7A et en remplaçant le C0 par C9, on obtient un tir automatique.

NEBULUS de HEWSON
Vies infinies, temps infini ou invulnérabilité, autant de choses pour cet excellent jeu de Hewson.
Vies infinies : recherchez la chaîne hexa 03-32-47-2F-32 et remplacez le 03 par 00.
Temps infini : recherchez C0-21-5B-2F-7E et remplacez le C0 par C9.
Invulnérabilité : recherchez C0-2F-DD-77-00 et remplacez, là aussi, le C0 par C9 (attention toutefois, les choubiraza-ledoufikus rouges continuent à vous faire tomber de la tour).

H.A.T.E. de GREMLIN
Pour être invulnérable dans H.A.T.E., recherchez la chaîne hexa suivante : 3D-32-B9-6F-2A-C6-6F-2B-56. Une fois trouvée, remplacez-la par autant de 00 (neuf au total). Sauvez le tout et lancez le jeu. Dans chaque niveau du jeu, vous ne serez invulnérable qu'après avoir récupéré une vie supplémentaire sous la forme des tubes de métal qui s'accrochent derrière votre navette ou votre char tout-terrain.
Si votre version de H.A.T.E. provient du serveur Amcharge, vous devrez faire cette recherche sur le fichier Hate2.bin en le sélectionnant par l'option Edition Fichiers du menu Modes de l'éditeur de Disco.

VICTORY ROAD d'IMAGINE
Invulnérabilité : recherchez la chaîne hexa FD-CB-00-5E et remplacez-la par 00-00-00-00 pour être invulnérable pendant tout le jeu.

SILKWORM de VIRGIN GAMES
Recherchez la chaîne hexa 3D-CA-52-4F-32 et remplacez le 3D par 00 pour que la Jeep soit invulnérable pendant tout le jeu.
Recherchez la chaîne hexa 3D-CA-A4-4F-32 et remplacez le 3D par 00 pour que l'hélicoptère soit également invulnérable.

OPERATION WOLF d'OCEAN
Pour terminer avec les bidouilles du talentueux Talenton et de son copain Helfer l'elfe, voici la totale sur Operation Wolf.
Sur la disquette originale du jeu, en piste 7, secteur 05 et adresse &03A1, remplacer le 3D trouvé par 00. En même piste, même secteur et adresse &03B6, changer le 3D par 00. Une fois ces deux octets modifiés, vous pourrez jouer avec des munitions et des grenades en infinité.
Ce n'est pas fini, maintenant, Jean-Marc nous propose d'intervenir sur le nombre de soldats, d'hélicos et de chars ennemis rencontrés dans chacun des niveaux du jeu.
Aux adresses indiquées ci-dessous, vous trouverez trois valeurs, respectivement pour les soldats, les hélicos et de chars du niveau. Vous aurez le choix de vous rendre directement en piste, secteur et adresse indiqués ou rechercher la chaîne de trois octets.
Niveau 1 : 60-06-06 en piste 17, secteur 45, adresse &00B0.
Niveau 2 : 50-07-06 en piste 21, secteur 45, adresse &00D8.
Niveau 3 : 75-08-08 en piste 25, secteur 44, adresse &01D8.
Niveau 4 : 80-07-07 en piste 29, secteur 45, adresse &00CC.
Niveau 5 : 90,10,00 en piste 33, secteur 44, adresse &01B8.
Niveau 6 : 95,16,14 en piste 37, secteur 44, adresse &01B8.
Veillez à ne jamais mettre de valeur supérieure à 99 et à ne surtout pas mettre de char pour le niveau 5. Sinon vous mettez ce que vous voulez (genre, 01-01-01 pour un soldat, un hélico et un char par niveau).

LIVINGSTONE II d'OPERA SOFT
Une astuce de Vincent Bouvelle pour obtenir des vies infinies dans ce très bon jeu espagnol. Dès le début du jeu il faut appuyer simultanément sur les touches D, F, B et N.

CONCOURS IMPOSSAMOLE

Résultat de notre petit concours sur Impossamole de Gremlin, pour lequel il fallait trouver le moyen d'empêcher l'énergie de Monty de diminuer grâce à Disco. Pour cela, il faut se rendre, dans un premier temps, en piste 06, secteur 01 et adresse &00E9 où l'on remplace le 01 trouvé par un 00. Ensuite, il faut aller en piste 07, secteur 0A et adresse &0049 et remplacer le 90 par 00.
Voilà, je n'ai eu qu'une bonne réponse, elle est de Francis Ponceau-de-Ségonzac qui remporte le tee-shirt Miss X et un dessin original dédicacé par Mykaïa, le dessinateur qui illustre cette rubrique.
Je conclus rapidement car la place me manque. J'aurais voulu une nouvelle fois vous dire tout le mal que pense de l'équipe d'Argentine, malgré leur finale de coupe du monde de football, m'enfin...
Soyez cool avec vos nouveaux profs et rendez-vous début octobre !

POKE &ROBBY,255

BAM

Je pense qu'avec les listings que nous avons publiés les mois passés, en ce qui concerne les utilitaires, vous êtes pleins aux as. Donc changeons de registre et passons à nos premières amours. Le programme du mois (un jeu) nous est proposé par Dominique Roux-Serret, auteur du fabuleux jeu ATC. Cette fois, vous avez entre les mains un petit bijou en trois dimensions qui vous donnera du fil à retordre.

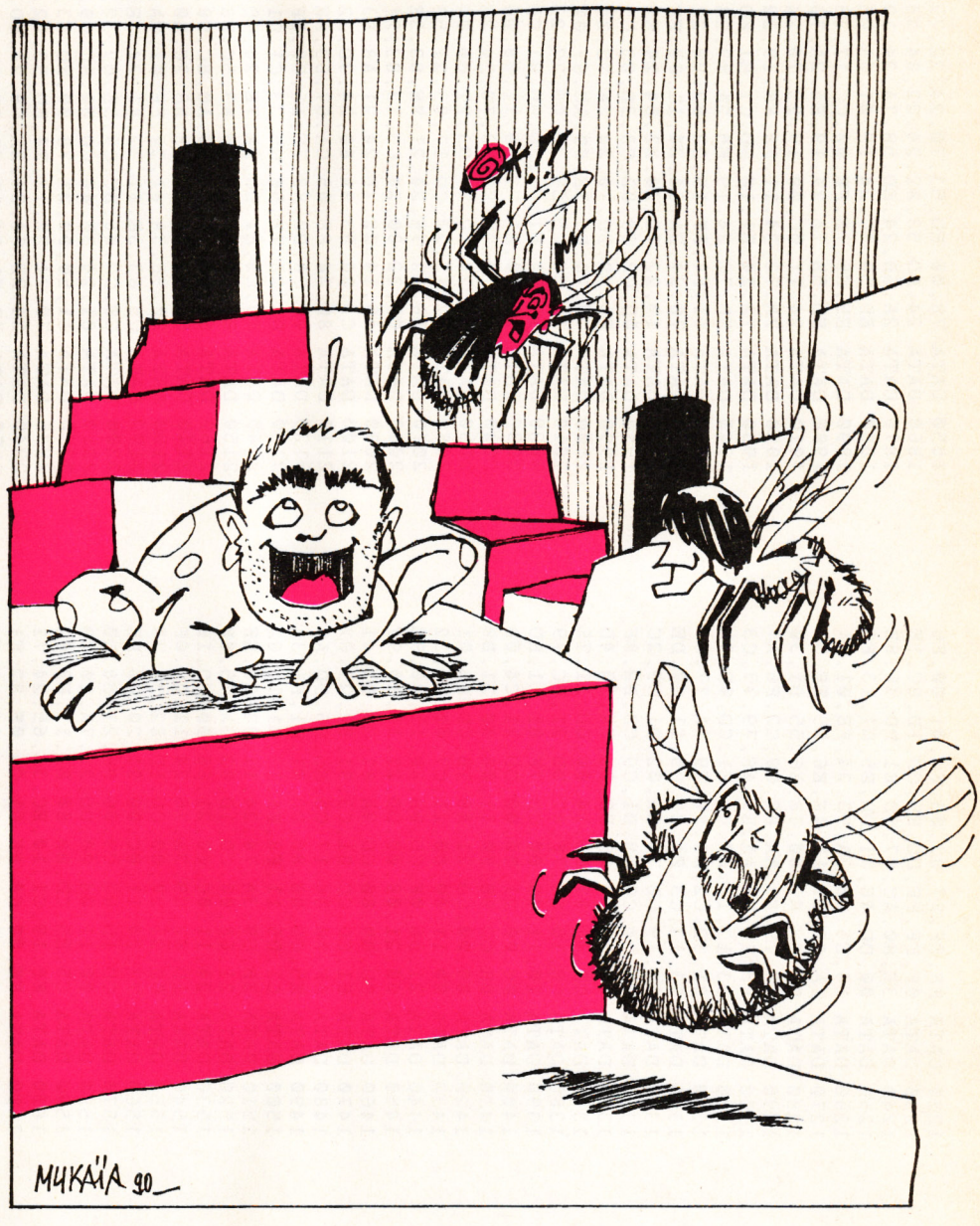

Vous incarnez le rôle d'une petite grenouille qui s'ennuyait à force de se balader dans les pièces d'un très grand château. C'est pour cette raison qu'elle décida d'attraper les mouches. Un petit coup de fil à l'INSEE, on avait recensé 75 mouches. Pour la suite de l'histoire... les règles sont incluses dans le jeu.

Quatre programmes vous seront proposés, dont deux tout de suite. Encodez le premier et sauvez-le sous le nom de votre choix, c'est le lanceur et il aura sa place au début de votre cassette.

Sur une deuxième casquette, encodez le programme de DATA et nommez-le POPO1. Lancez-le histoire de vérifier vos erreurs, mais ne laissez pas ce dernier générer son programme binaire (cela n'est valable que pour les possesseurs de 464 sans lecteur disque). Pour le reste, attendez quelques jours (30 exactement) pour voir à quoi ressemble un jeu écrit avec amour.

En attendant, j'attends tous vos jeux et n'oubliez pas qu'ils seront rémunérés. Que demande le peuple ?

```
10 ENV 1,5,1,5:ENT -1,1,-40,1:ENT -2,7,-
10,4,1,120,1:ENV 2,15,1,3:ENV 3,15,-1,20
:ENT -3,10,3,1,1,-30,1:ENT 4,1,0,31,1,12
7,31:ENV 4,15,-1,2,1,1,1
20 MODE 0:BORDER 13:FOR t=0 TO 15:READ a
:INK t,a:NEXT:DATA 13,0,6,2,1,24,20,26,9
,12,15,16,18,7,11,3
30 MEMORY &3FFF:LOAD "bam3.bin",&4000:LO
AD "bam1.bin":CALL &8003
40 POKE 9300,72:POKE 9302,73:POKE 9304,7
4:POKE 9306,75:POKE 9308,76:POKE 9301,55
50 REM ****** MENU ******
60 PEN 1:MODE 1:LOCATE 9,1:PRINT"Batraci
en  Anti-Mouches"
70 LOCATE 14,4:PRINT CHR$(143);CHR$(143)
;"   ";CHR$(143);"  "CHR$(143);CHR$(143)
;" ";CHR$(143);CHR$(143)
80 LOCATE 14,5:PRINT CHR$(143);" ";CHR$(
143);" ";CHR$(143);" ";CHR$(143);" ";CHR
$(143);" ";CHR$(143);" ";CHR$(143)
90 LOCATE 14,6:PRINT CHR$(143);CHR$(143)
;CHR$(143);" ";CHR$(143);CHR$(143);CHR$(
143);" ";CHR$(143);"   ";CHR$(143)
100 LOCATE 14,7:PRINT CHR$(143);" ";CHR$
(143);" ";CHR$(143);" ";CHR$(143);" "CHR
$(143);"   ";CHR$(143)
110 LOCATE 14,8:PRINT CHR$(143);CHR$(143
);"  ";CHR$(143);" ";CHR$(143);" "CHR$(1
43);"   ";CHR$(143)
120 LOCATE 12,13:PRINT "1 /     JOUER."
130 LOCATE 12,15:PRINT "2 /     DIRECTIO
N."
140 LOCATE 12,17:PRINT "3 /     REGLE."
150 LOCATE 4,24:PRINT "<<ROUX-SERRET Dom
inique (1989) >>"
160 a$=INKEY$
170 IF a$="1" THEN GOTO 210
180 IF a$="2" THEN GOTO 260
190 IF a$="3" THEN GOTO 420 ELSE GOTO 16
0
200 REM ****** JOUER ******
210 MODE 0:PEN 7:MEMORY 9999:LOAD "bam2.
bin":CALL &8000
220 p=PEEK (9318):IF p<>0 GOTO 230 ELSE
LOCATE 10,12:PRINT CHR$(22);CHR$(1);"GAG
NE":FOR T=1 TO 4000:NEXT:GOTO 60
230 LOCATE 8,12:PRINT CHR$(22);CHR$(1);"
GAME OVER":FOR T=1 TO 4000:NEXT
240 GOTO 60
250 REM ****** DIRECTION ******
260 CLS:LOCATE 9,4:PRINT "<< D I R E C T
 I O N >>"
270 LOCATE 16,10:PRINT "HAUT":GOSUB 400
280 POKE 9300,A
290 LOCATE 16,13:PRINT "BAS":GOSUB 400
300 POKE 9302,A
310 LOCATE 16,16:PRINT "GAUCHE":GOSUB 40
0
320 POKE 9304,A
330 LOCATE 16,19:PRINT "DROITE":GOSUB 40
0
340 POKE 9306,A
350 LOCATE 16,22::PRINT "FIRE":GOSUB 400
360 POKE 9308,A
370 CLS:LOCATE 15,12:PRINT"CHANGER VUE":
```

```
GOSUB 400
380 POKE 9301,A
390 GOTO 50
400 FOR A=0 TO 79:IF INKEY(A)=0 THEN WHI
LE INKEY(A)<>-1:WEND:WHILE INKEY$<>"":WE
ND:RETURN ELSE NEXT:GOTO 400
410 REM ****** REGLE ******
420 CLS:LOCATE 13,2:PRINT "<< R E G L E
>>"
430 LOCATE 3,5:PRINT "  Le but du jeu es
t d'aller gober  75          mouches.
                          Le jeu est compo
se de 3 niveaux."
440 LOCATE 3,10:PRINT "<< PYRAMIDES >>
Elles tuent si on y
saute dessus.
450 LOCATE 1,14:PRINT "<< TROUS >>  Ils
tuent si on y saute.
460 LOCATE 3,16:PRINT "<< BLOCS POUSSABL
ES >> Ils vont dans la
      direction ou on
      les pousse.
      <FIRE+Direction>
470 LOCATE 3,21:PRINT "<< TELEPORTEUR >>
  Permettent de monter
  ou descendre.
480 LOCATE 8,25:PRINT "<< APPUYEZ UNE TO
UCHE >>":CALL &BB18:GOTO 60

100 'COPYRIGHT AMSTRAD 100 %
110 MODE 1:ADR= 32768:FOR I%=0 TO 606
120 FOR J%=1 TO 8:READ A$
130 A%=VAL("&"+A$)
140 B%=(B%+I%+A%*J%) AND 255
150 POKE ADR+I%*8+J%-1,A%:NEXT J%
160 READ B$:IF B%=VAL("&"+B$) THEN 180
170 PRINT "ERREUR EN ";1000+I%*10:STOP
180 LOCATE 10,10:PRINT "LIGNE ";+1000
+I%*10" OK..."
190 NEXT I%:SAVE"BAM1.BIN",B,ADR, 4848
200 '
1000 DATA C3,0F,80,21,00,40,11,70,5C
1010 DATA 0D,01,B8,16,ED,B0,C9,3E,23
1020 DATA 03,32,65,24,3E,4B,32,66,DF
1030 DATA 24,3E,07,32,74,24,3E,05,6A
1040 DATA 32,75,24,3E,02,32,5E,24,F2
1050 DATA 3E,01,32,81,24,3E,04,32,C8
1060 DATA 6F,24,3E,00,32,78,24,32,BF
1070 DATA 77,24,32,5F,24,32,60,24,68
1080 DATA 32,93,24,21,00,00,22,8D,46
1090 DATA 24,22,8F,24,3E,5A,32,67,1B
1100 DATA 24,21,3B,27,22,69,24,21,42
1110 DATA 10,27,22,6B,24,3E,09,32,01
1120 DATA 76,24,21,A2,1F,22,91,24,88
1130 DATA 11,06,00,21,F2,FF,ED,53,58
1140 DATA 8D,24,22,8F,24,11,01,00,60
1150 DATA 21,2A,00,ED,53,7A,24,22,88
1160 DATA 7C,24,C3,1E,81,82,01,01,2D
1170 DATA B8,0B,00,0A,FF,FF,84,00,3C
1180 DATA 02,C8,00,00,0F,D1,00,81,97
1190 DATA 02,00,00,00,1E,00,FF,FF,B8
1200 DATA 81,04,04,64,00,00,0F,FE,D6
1210 DATA FF,81,03,01,90,01,00,0F,DA
1220 DATA FF,FF,87,03,03,F4,01,00,F6
1230 DATA 0F,FF,FF,DD,E5,CD,1D,BC,1E
1240 DATA 3E,80,AC,67,DD,E1,DD,46,8E
1250 DATA 00,DD,4E,01,DD,E5,D1,13,FC
1260 DATA 13,E5,C5,3A,93,24,FE,01,91
1270 DATA CA,06,81,1A,4F,E6,55,FE,5C
1280 DATA 00,C2,E9,80,7E,E6,55,B1,30
1290 DATA 4F,79,E6,AA,FE,00,C2,F6,A7
1300 DATA 80,7E,E6,AA,B1,4F,79,77,C3
1310 DATA 23,13,10,D7,C1,E1,CD,0D,9E
1320 DATA 81,0D,C2,D1,80,C9,1A,77,67
1330 DATA 23,13,C3,FA,80,D5,11,00,DE
1340 DATA 08,19,CB,74,28,02,D1,C9,2C
1350 DATA 11,50,C0,19,D1,C9,CD,B2,8F
1360 DATA 83,11,04,00,DD,21,7A,10,4D
1370 DATA CD,7F,81,11,14,00,DD,21,7E
1380 DATA CE,10,CD,7F,81,DD,21,BC,79
1390 DATA 10,11,00,00,CD,7F,81,11,ED
1400 DATA 06,00,21,50,00,DD,21,C4,0B
1410 DATA 0E,CD,BB,80,11,08,00,21,B9
1420 DATA 80,00,DD,21,A8,1B,CD,BB,01
1430 DATA 80,11,00,00,21,C7,00,DD,32
1440 DATA 21,B6,0F,CD,BB,80,11,00,9E
1450 DATA 00,21,08,00,DD,21,18,10,9F
1460 DATA CD,BB,80,CD,9A,81,CD,B3,41
1470 DATA 81,CD,CC,81,C3,91,82,21,07
1480 DATA BF,00,06,17,C5,E5,D5,DD,A6
1490 DATA E5,CD,BB,80,DD,E1,D1,E1,34
1500 DATA C1,D5,11,F8,FF,19,D1,10,0A
1510 DATA EB,C9,3A,74,24,11,08,00,EF
1520 DATA 21,68,00,CD,1D,82,3A,75,8F
1530 DATA 24,11,0C,00,21,68,00,CD,1E
1540 DATA 1D,82,C9,3A,76,24,11,08,0F
1550 DATA 00,21,20,00,CD,1D,82,3A,76
1560 DATA 77,24,11,0C,00,21,20,00,FE
1570 DATA CD,1D,82,C9,06,06,21,B8,60
1580 DATA 00,11,04,00,DD,21,7A,10,4B
1590 DATA C5,E5,CD,BB,80,E1,11,F8,02
1600 DATA FF,19,C1,10,EC,3A,65,24,71
1610 DATA FE,00,C8,FE,01,CA,0F,82,E1
1620 DATA FE,02,CA,02,82,DD,21,A2,E8
1630 DATA 1F,11,06,00,21,98,00,CD,D0
1640 DATA BB,80,DD,21,A2,1F,11,06,31
1650 DATA 00,21,A8,00,CD,BB,80,11,DE
1660 DATA 06,00,21,B8,00,DD,21,A2,5C
1670 DATA 1F,CD,BB,80,C9,FE,00,CA,8F
1680 DATA 51,82,FE,01,CA,58,82,FE,82
1690 DATA 02,CA,5F,82,FE,03,CA,66,23
1700 DATA 82,FE,04,CA,6D,82,FE,05,4C
1710 DATA CA,74,82,FE,06,CA,7B,82,FB
1720 DATA FE,07,CA,82,82,FE,08,CA,B3
1730 DATA 89,82,DD,21,A2,0E,C3,8D,DE
1740 DATA 82,DD,21,70,0D,C3,8D,82,4B
1750 DATA DD,21,92,0D,C3,8D,82,DD,3F
1760 DATA 21,B4,0D,C3,8D,82,DD,21,3B
1770 DATA D6,0D,C3,8D,82,DD,21,F8,6F
1780 DATA 0D,C3,8D,82,DD,21,1A,0E,5E
1790 DATA C3,8D,82,DD,21,3C,0E,C3,34
1800 DATA 8D,82,DD,21,5E,0E,C3,8D,47
1810 DATA 82,DD,21,80,0E,CD,BB,80,9F
1820 DATA C9,CD,B2,83,21,00,C0,11,21
1830 DATA 00,40,01,FF,3F,ED,B0,3E,C1
1840 DATA 01,32,94,24,11,50,00,21,4F
1850 DATA 78,00,ED,53,70,24,22,72,08
1860 DATA 24,ED,53,82,24,22,84,24,F3
1870 DATA 2A,6B,24,ED,5B,7A,24,19,32
1880 DATA ED,5B,7C,24,19,01,05,05,67
1890 DATA E5,C5,7E,FE,00,CC,17,83,91
1900 DATA ED,5B,7A,24,19,E5,2A,70,83
1910 DATA 24,11,0C,00,19,22,70,24,3E
1920 DATA 2A,72,24,11,F8,FF,19,22,6D
1930 DATA 72,24,E1,10,DD,C1,E1,ED,58
1940 DATA 5B,7C,24,19,E5,2A,82,24,8E
1950 DATA 11,F4,FF,19,22,82,24,22,A2
1960 DATA 70,24,2A,84,24,11,F8,FF,C2
1970 DATA 19,22,72,24,22,84,24,E1,D3
1980 DATA 0D,C2,C8,82,C3,3D,83,C5,CE
1990 DATA E5,ED,5B,70,24,2A,72,24,64
2000 DATA CD,1D,BC,3E,80,AC,67,01,18
2010 DATA 18,0C,C5,E5,3E,00,77,23,E2
2020 DATA 10,FA,E1,C1,CD,0D,81,0D,FB
2030 DATA 20,F0,E1,C1,C9,11,88,00,E5
2040 DATA 21,78,00,ED,53,70,24,22,35
2050 DATA 72,24,CD,17,83,21,60,00,EF
2060 DATA 22,72,24,CD,17,83,21,58,11
2070 DATA 16,22,7E,24,21,9E,83,3E,AB
2080 DATA 0B,32,80,24,C3,73,83,21,A8
2090 DATA A6,14,22,7E,24,21,A8,83,66
2100 DATA C3,84,83,3A,80,24,3D,32,A5
2110 DATA 80,24,FE,05,CA,67,83,FE,D4
2120 DATA 00,CA,D0,83,7E,16,00,5F,56
2130 DATA D5,23,7E,5F,D5,23,C1,D1,B9
2140 DATA E5,C5,E1,DD,2A,7E,24,CD,F9
2150 DATA BB,80,E1,C3,73,83,5C,B8,90
2160 DATA 68,B0,74,A8,80,A0,8C,98,C8
2170 DATA 50,B8,44,B0,38,A8,2C,A0,F8
2180 DATA 20,98,3A,81,24,FE,01,CA,A9
2190 DATA C5,83,3E,01,32,81,24,3E,D6
2200 DATA C0,CD,08,BC,C9,3E,02,32,F7
2210 DATA 81,24,3E,40,CD,08,BC,C9,DF
2220 DATA 11,50,00,21,78,00,ED,53,4F
2230 DATA 70,24,22,72,24,ED,53,82,A4
2240 DATA 24,22,84,24,2A,6B,24,ED,C0
2250 DATA 5B,7A,24,19,ED,5B,7C,24,0E
2260 DATA 19,01,05,05,E5,C5,7E,FE,B5
2270 DATA 00,C4,4F,84,7E,FE,07,CC,2D
2280 DATA 62,84,7E,FE,06,CC,75,84,42
2290 DATA ED,5B,7A,24,19,E5,2A,70,6C
2300 DATA 24,11,0C,00,19,22,70,24,5F
2310 DATA 2A,72,24,11,F8,FF,19,22,C6
2320 DATA 72,24,E1,10,D1,C1,E1,ED,AD
2330 DATA 5B,7C,24,19,E5,2A,82,24,1B
2340 DATA 11,F4,FF,19,22,82,24,22,67
2350 DATA 70,24,2A,84,24,11,F8,FF,BF
2360 DATA 19,22,72,24,22,84,24,E1,08
2370 DATA 0D,C2,F4,83,C3,88,84,E5,8C
2380 DATA C5,ED,5B,70,24,2A,72,24,3A
2390 DATA DD,21,E0,10,CD,BB,80,C1,7C
2400 DATA E1,C9,E5,C5,ED,5B,70,24,05
2410 DATA 2A,72,24,DD,21,E0,1E,CD,7A
2420 DATA BB,80,C1,E1,C9,E5,C5,ED,82
2430 DATA 5B,70,24,2A,72,24,DD,21,6E
2440 DATA 1E,1E,CD,BB,80,C1,E1,C9,10
2450 DATA 21,04,1D,22,7E,24,2A,6B,6C
2460 DATA 24,22,82,24,2A,7A,24,22,34
2470 DATA 84,24,21,00,85,3E,0B,32,E5
```

```
2480 DATA 80,24,C3,BD,84,21,EA,1B,22
2490 DATA 22,7E,24,2A,6B,24,22,82,E9
2500 DATA 24,2A,7C,24,22,84,24,21,DB
2510 DATA 0A,85,C3,CE,84,3A,80,24,B8
2520 DATA 3D,32,80,24,FE,05,CA,A5,EB
2530 DATA 84,FE,00,CA,14,85,E5,2A,70
2540 DATA 82,24,ED,5B,84,24,19,22,68
2550 DATA 82,24,E1,7E,16,00,5F,D5,54
2560 DATA 23,7E,5F,D5,23,C1,D1,E5,D8
2570 DATA 2A,82,24,7E,E1,FE,0A,C2,01
2580 DATA BD,84,E5,C5,E1,DD,2A,7E,22
2590 DATA 24,CD,BB,80,E1,C3,BD,84,4B
2600 DATA 5A,96,66,8E,72,86,7E,7E,FB
2610 DATA 8A,76,50,96,44,8E,38,86,21
2620 DATA 2C,7E,20,76,3A,78,24,32,0F
2630 DATA 86,24,11,50,00,21,88,00,E6
2640 DATA ED,53,70,24,22,72,24,ED,33
2650 DATA 53,82,24,22,84,24,3E,00,C4
2660 DATA 32,86,24,32,8B,24,2A,6B,73
2670 DATA 24,ED,5B,7A,24,19,ED,5B,3F
2680 DATA 7C,24,19,01,06,06,E5,C5,3F
2690 DATA CD,A3,85,ED,5B,7A,24,19,44
2700 DATA E5,2A,70,24,11,0C,00,19,12
2710 DATA 22,70,24,2A,72,24,11,F8,C9
2720 DATA FF,19,22,72,24,E1,10,E0,F2
2730 DATA C1,E1,ED,5B,7C,24,19,E5,2B
2740 DATA 2A,82,24,11,F4,FF,19,22,F6
2750 DATA 82,24,22,70,24,2A,84,24,CA
2760 DATA 11,F8,FF,19,22,72,24,22,0E
2770 DATA 84,24,E1,0D,3E,01,B9,CA,D4
2780 DATA 9B,85,3E,00,B9,C2,46,85,FE
2790 DATA C3,06,89,3E,01,32,8B,24,16
2800 DATA C3,46,85,E5,ED,5B,70,24,1B
2810 DATA 2A,72,24,ED,53,87,24,22,C6
2820 DATA 89,24,E1,7E,FE,02,CC,82,88
2830 DATA 86,7E,FE,03,CC,9E,86,7E,12
2840 DATA FE,04,CC,A2,86,7E,FE,05,70
2850 DATA CC,A6,86,7E,FE,08,CC,B0,14
2860 DATA 86,7E,FE,09,CC,C3,86,FE,AC
2870 DATA 0C,CC,CD,86,7E,FE,0D,CC,CC
2880 DATA EB,86,7E,FE,10,CC,40,87,25
2890 DATA 7E,FE,12,CC,72,87,7E,FE,B3
2900 DATA 13,CC,8F,87,7E,FE,16,CC,7B
2910 DATA D8,87,FE,0E,CC,00,87,7E,28
2920 DATA FE,0F,CC,2B,87,7E,FE,11,65
2930 DATA CC,56,87,7E,FE,14,CC,A4,94
2940 DATA 87,7E,FE,15,CC,C8,87,7E,C2
2950 DATA FE,17,CC,EA,87,7E,FE,18,5B
2960 DATA CC,F4,87,7E,FE,19,CC,FE,CC
2970 DATA 87,7E,FE,1A,CC,08,88,7E,AD
2980 DATA FE,1B,CC,0F,88,7E,FE,0A,8F
2990 DATA CC,16,88,ED,5B,69,24,7D,2C
3000 DATA BB,CA,45,86,C9,7C,BA,CC,ED
3010 DATA 7D,88,C9,E5,2A,89,24,11,3D
3020 DATA 10,00,19,22,89,24,E1,C9,64
3030 DATA E5,C5,2A,89,24,11,F8,FF,A7
3040 DATA 19,ED,5B,87,24,DD,21,78,B0
3050 DATA 13,CD,BB,80,C1,E1,C9,E5,A8
3060 DATA C5,2A,89,24,ED,5B,87,24,F0
3070 DATA DD,21,F6,11,CD,BB,80,C1,98
3080 DATA E1,C9,E5,C5,2A,87,24,11,CE
3090 DATA 08,00,19,E5,2A,89,24,11,C9
3100 DATA F1,FF,19,D1,DD,21,A8,1B,5E
3110 DATA CD,BB,80,C1,E1,C9,CD,58,33
3120 DATA 86,C9,CD,6F,86,C9,CD,6F,75
3130 DATA 86,CD,4B,86,CD,82,86,C9,35
3140 DATA E5,C5,ED,5B,87,24,2A,89,70
3150 DATA 24,DD,21,0A,18,CD,BB,80,F4
3160 DATA C1,E1,C9,CD,B0,86,CD,4B,4D
3170 DATA 86,CD,82,86,C9,3A,86,24,E6
3180 DATA FE,00,C2,DA,86,CD,6F,86,07
3190 DATA 18,04,FE,01,18,07,CD,4B,92
3200 DATA 86,CD,6F,86,C9,3E,01,32,EF
3210 DATA 80,24,C9,3E,00,32,80,24,BE
3220 DATA CD,CD,86,3A,80,24,FE,01,E1
3230 DATA C8,CD,4B,86,CD,82,86,C9,33
3240 DATA 3A,86,24,FE,00,C2,0D,87,FC
3250 DATA CD,6F,86,18,05,FE,01,C2,C5
3260 DATA 1A,87,CD,4B,86,CD,6F,86,35
3270 DATA 18,04,FE,02,28,07,CD,4B,54
3280 DATA 86,CD,6F,86,C9,3E,01,32,F1
3290 DATA 80,24,C9,3E,00,32,80,24,00
3300 DATA CD,00,87,3A,80,24,FE,01,CC
3310 DATA C8,CD,4B,86,CD,82,86,C9,5E
3320 DATA 3A,86,24,FE,00,20,05,CD,93
3330 DATA 6F,86,18,03,FE,01,C0,CD,4E
3340 DATA 4B,86,CD,58,86,C9,3E,00,C2
3350 DATA 32,80,24,CD,CD,86,3A,80,A7
3360 DATA 24,FE,00,28,06,3A,86,24,0B
3370 DATA FE,02,C0,CD,4B,86,CD,58,DF
3380 DATA 86,C9,3A,86,24,FE,00,20,D5
3390 DATA 05,CD,B0,86,18,04,FE,01,9E
3400 DATA 20,07,CD,4B,86,CD,6F,86,84
3410 DATA C9,3E,01,32,80,24,C9,3E,E3
3420 DATA 00,32,80,24,CD,72,87,3A,15
3430 DATA 80,24,FE,01,C8,CD,4B,86,66
3440 DATA CD,82,86,C9,3E,00,32,80,21
3450 DATA 24,CD,72,87,3A,80,24,FE,07
3460 DATA 00,CA,BB,87,3A,86,24,FE,CA
3470 DATA 02,18,07,CD,4B,86,CD,6F,AB
3480 DATA 86,C9,3E,02,32,80,24,C9,83
3490 DATA CD,A4,87,3A,80,24,FE,02,37
3500 DATA C8,CD,4B,86,CD,82,86,C9,61
3510 DATA 3A,86,24,FE,00,C2,E3,87,DC
3520 DATA CD,B0,86,CD,4B,86,CD,58,A5
3530 DATA 86,C9,CD,72,87,CD,4B,86,82
3540 DATA CD,58,86,C9,CD,4B,86,CD,7A
3550 DATA 4B,86,CD,6F,86,C9,CD,F4,7B
3560 DATA 87,CD,4B,86,CD,82,86,C9,94
3570 DATA CD,82,86,CD,F4,87,C9,CD,08
3580 DATA 82,86,CD,FE,87,C9,E5,C5,C9
3590 DATA 3A,8B,24,FE,00,CA,3A,88,27
3600 DATA 2A,70,24,11,0C,00,19,E5,14
3610 DATA 2A,72,24,11,0E,00,19,D1,77
3620 DATA DD,21,8E,1A,CD,BB,80,C1,C3
3630 DATA E1,C9,2A,72,24,11,0E,00,30
3640 DATA 19,ED,5B,70,24,DD,21,74,9D
3650 DATA 19,CD,BB,80,C1,E1,C9,ED,BB
3660 DATA 53,93,24,22,69,23,CD,1D,DA
3670 DATA BC,3E,80,AC,67,11,00,A0,03
3680 DATA 3E,06,12,13,3E,10,12,13,DB
3690 DATA 01,10,06,C5,E5,7E,12,23,8D
3700 DATA 13,10,FA,E1,C1,CD,0D,81,98
3710 DATA 0D,C2,6B,88,C9,E5,C5,2A,00
3720 DATA 69,24,7E,C3,D2,88,2A,87,5F
3730 DATA 24,ED,5B,8D,24,19,E5,2A,07
3740 DATA 89,24,ED,5B,8F,24,19,D1,75
3750 DATA 3A,94,24,FE,01,CA,C1,88,1B
3760 DATA 3E,00,32,94,24,DD,21,00,A8
3770 DATA A0,E5,D5,ED,5B,93,24,2A,72
3780 DATA 69,23,3E,01,32,93,24,CD,5F
3790 DATA BB,80,3E,00,32,93,24,D1,7C
3800 DATA E1,E5,D5,CD,4F,88,D1,E1,14
3810 DATA DD,2A,91,24,CD,BB,80,C1,3B
3820 DATA E1,C9,2A,72,24,ED,5B,70,03
3830 DATA 24,ED,53,87,24,22,89,24,4D
3840 DATA 3A,78,24,FE,00,CA,86,88,61
3850 DATA CD,4B,86,FE,01,CA,86,88,E1
3860 DATA CD,4B,86,FE,02,CA,86,88,6E
3870 DATA CD,4B,86,FE,03,CA,86,88,08
3880 DATA CD,4B,86,C3,86,88,CD,B2,02
3890 DATA 83,21,00,C0,11,00,40,01,EC
3900 DATA FF,3F,3A,81,24,FE,01,CA,2A
3910 DATA 1B,89,EB,ED,B0,3A,5F,24,69
3920 DATA FE,00,CA,0D,8C,3A,5E,24,E3
3930 DATA FE,01,CA,DC,89,FE,02,CA,D8
3940 DATA 81,8A,FE,03,CA,23,8B,3A,04
3950 DATA 5F,24,FE,01,CA,47,89,FE,2C
3960 DATA 02,CA,6C,89,C3,B5,89,21,3E
3970 DATA 85,80,CD,AA,BC,11,0A,00,72
3980 DATA 21,08,00,ED,53,8D,24,22,A0
3990 DATA 8F,24,11,24,21,ED,53,91,92
4000 DATA 24,3A,5F,24,3E,02,32,5F,CF
4010 DATA 24,C3,14,85,11,06,00,21,B2
4020 DATA F2,FF,ED,53,8D,24,22,8F,24
4030 DATA 24,3A,78,24,3C,32,78,24,EC
4040 DATA 3E,03,32,5F,24,2A,6D,24,8D
4050 DATA 22,69,24,3A,79,24,47,3A,53
4060 DATA 78,24,B8,28,09,21,86,21,10
4070 DATA 22,91,24,C3,14,85,21,C2,DD
4080 DATA 20,22,91,24,3E,00,32,5F,B0
4090 DATA 24,CD,C5,8B,3A,80,24,FE,9F
4100 DATA 01,C8,C3,14,85,3A,78,24,D6
4110 DATA 3D,32,78,24,11,06,00,21,A8
4120 DATA F2,FF,ED,53,8D,24,22,8F,6A
4130 DATA 24,3A,78,24,47,3A,79,24,F0
4140 DATA B8,28,CB,21,86,21,22,91,87
4150 DATA 24,C3,14,85,3A,5F,24,FE,A1
4160 DATA 01,CA,EC,89,FE,02,CA,11,0E
4170 DATA 8A,C3,5A,8A,21,85,80,CD,E7
4180 DATA AA,BC,11,02,00,21,08,00,32
4190 DATA ED,53,8D,24,22,8F,24,11,7C
4200 DATA 3E,22,ED,53,91,24,3A,5F,4C
4210 DATA 24,3E,02,32,5F,24,C3,14,6A
4220 DATA 85,11,06,00,21,F2,FF,ED,E5
4230 DATA 53,8D,24,22,8F,24,3A,78,57
4240 DATA 24,3C,32,78,24,3E,03,32,56
4250 DATA 5F,24,2A,6D,24,22,69,24,D6
4260 DATA 3A,79,24,47,3A,78,24,B8,68
4270 DATA 28,09,21,A0,22,22,91,24,4A
4280 DATA C3,14,85,21,E8,21,22,91,4C
4290 DATA 24,3E,00,32,5F,24,CD,C5,72
4300 DATA 8B,3A,80,24,FE,01,C8,C3,5D
4310 DATA 14,85,3A,78,24,3D,32,78,A1
4320 DATA 24,11,06,00,21,F2,FF,ED,0B
4330 DATA 53,8D,24,22,8F,24,3A,78,CD
4340 DATA 24,47,3A,79,24,B8,28,CB,F5
4350 DATA 21,A0,22,22,91,24,C3,14,5E
4360 DATA 85,3A,5F,24,FE,01,CA,91,8E
```

```
4370 DATA 8A,FE,02,CA,B3,8A,C3,FC,BA
4380 DATA 8A,21,85,80,CD,AA,BC,11,4E
4390 DATA 0E,00,21,00,00,ED,53,8D,92
4400 DATA 24,22,8F,24,11,04,20,ED,8C
4410 DATA 53,91,24,3E,02,32,5F,24,FC
4420 DATA C3,14,85,11,06,00,21,F2,FF
4430 DATA FF,ED,53,8D,24,22,8F,24,46
4440 DATA 3A,78,24,3C,32,78,24,3E,42
4450 DATA 03,32,5F,24,2A,6D,24,22,8A
4460 DATA 69,24,3A,79,24,47,3A,78,51
4470 DATA 24,B8,28,09,21,60,20,22,2E
4480 DATA 91,24,C3,14,85,21,A2,1F,45
4490 DATA 22,91,24,3E,00,32,5F,24,BA
4500 DATA CD,C5,8B,3A,80,24,FE,01,DC
4510 DATA C8,C3,14,85,3A,78,24,3D,48
4520 DATA 32,78,24,11,06,00,21,F2,AF
4530 DATA FF,ED,53,8D,24,22,8F,24,46
4540 DATA 3A,78,24,47,3A,79,24,B8,BC
4550 DATA 28,CB,21,60,20,22,91,24,F8
4560 DATA C3,14,85,3A,5F,24,FE,01,27
4570 DATA CA,33,8B,FE,02,CA,55,8B,89
4580 DATA C3,9E,8B,21,85,80,CD,AA,61
4590 DATA BC,11,00,00,21,00,00,ED,84
4600 DATA 53,8D,24,22,8F,24,11,64,5F
4610 DATA 23,ED,53,91,24,3E,02,32,A7
4620 DATA 5F,24,C3,14,85,11,06,00,60
4630 DATA 21,F2,FF,ED,53,8D,24,22,67
4640 DATA 8F,24,3A,78,24,3C,32,78,66
4650 DATA 24,3E,03,32,5F,24,2A,6D,80
4660 DATA 24,22,69,24,3A,79,24,47,4F
4670 DATA 3A,78,24,B8,28,09,21,C6,52
4680 DATA 23,22,91,24,C3,14,85,21,6E
4690 DATA 02,23,22,91,24,3E,00,32,A0
4700 DATA 5F,24,CD,C5,8B,3A,80,24,05
4710 DATA FE,01,C8,C3,14,85,3A,78,D9
4720 DATA 24,3D,32,78,24,11,06,00,D1
4730 DATA 21,F2,FF,ED,53,8D,24,22,28
4740 DATA 8F,24,3A,78,24,47,3A,79,F9
4750 DATA 24,B8,28,CB,21,C6,23,22,37
4760 DATA 91,24,C3,14,85,3E,00,32,06
4770 DATA 80,24,3A,67,24,3D,32,67,98
4780 DATA 24,3A,77,24,3D,32,77,24,B3
4790 DATA FE,FF,C2,E9,8B,3E,09,32,6B
4800 DATA 77,24,3A,76,24,3D,32,76,C0
4810 DATA 24,11,08,00,21,20,00,3A,3B
4820 DATA 76,24,CD,1D,82,11,0C,00,08
4830 DATA 21,20,00,3A,77,24,CD,1D,F7
4840 DATA 82,3A,67,24,FE,00,C0,3E,D8
4850 DATA 01,32,80,24,C9,3E,00,32,46
4860 DATA 80,24,2A,69,24,7E,FE,03,F2
4870 DATA CA,D2,8D,FE,00,CA,D2,8D,F9
4880 DATA FE,10,CA,D2,8D,FE,11,CA,59
4890 DATA D2,8D,FE,17,CA,D2,8D,FE,6C
4900 DATA 07,CA,6E,8C,FE,06,CA,88,91
4910 DATA 8C,FE,02,CA,A2,8C,FE,05,0B
4920 DATA CA,AE,8C,FE,09,CA,BA,8C,6C
4930 DATA FE,0D,CA,C6,8C,FE,0F,CA,AB
4940 DATA D2,8C,FE,13,CA,DE,8C,FE,15
4950 DATA 15,CA,EA,8C,FE,19,CA,FD,FE
4960 DATA 8C,FE,1A,CA,F6,8C,FE,1B,3C
4970 DATA CA,02,8D,C3,EE,8D,21,B2,90
4980 DATA 80,CD,AA,BC,2A,6B,24,11,E0
4990 DATA F8,01,19,22,6B,24,2A,69,82
5000 DATA 24,19,22,69,24,C3,9F,82,11
5010 DATA 21,B2,80,CD,AA,BC,2A,6B,0A
5020 DATA 24,11,08,FE,19,22,6B,24,46
5030 DATA 2A,69,24,19,22,69,24,C3,DE
5040 DATA 9F,82,CD,57,8D,3E,01,2A,70
5050 DATA 69,24,77,C3,3E,8D,CD,57,11
5060 DATA 8D,3E,04,2A,69,24,77,C3,BC
5070 DATA 3E,8D,CD,57,8D,3E,08,2A,4C
5080 DATA 69,24,77,C3,3E,8D,CD,57,05
5090 DATA 8D,3E,0C,2A,69,24,77,C3,E0
5100 DATA 3E,8D,CD,57,8D,3E,0E,2A,B2
5110 DATA 69,24,77,C3,3E,8D,CD,57,83
5120 DATA 8D,3E,12,2A,69,24,77,C3,88
5130 DATA 3E,8D,CD,57,8D,3E,14,2A,9C
5140 DATA 69,24,77,C3,3E,8D,3E,02,F4
5150 DATA 32,80,24,18,05,3E,01,32,0E
5160 DATA 80,24,3A,78,24,FE,00,CA,5C
5170 DATA 23,8D,3A,80,24,FE,02,CA,55
5180 DATA EE,8D,FE,01,CA,47,8D,CD,4A
5190 DATA 57,8D,3E,1A,2A,69,24,77,F1
5200 DATA C3,3E,8D,3A,80,24,FE,01,31
5210 DATA CA,EE,8D,FE,02,CA,47,8D,BD
5220 DATA CD,57,8D,3E,19,2A,69,24,7F
5230 DATA 77,3E,00,32,80,24,3A,57,18
5240 DATA 24,FE,01,C8,C3,9F,82,CD,1A
5250 DATA 57,8D,3E,18,2A,69,24,77,E9
5260 DATA 3E,00,32,80,24,18,E7,21,AA
5270 DATA 8E,80,CD,AA,BC,3E,00,32,4F
5280 DATA 57,24,3A,66,24,3D,32,66,44
5290 DATA 24,3A,75,24,3D,32,75,24,E3
5300 DATA FE,FF,C2,81,8D,3E,09,32,9D
5310 DATA 75,24,3A,74,24,3D,32,74,70
5320 DATA 24,11,08,00,21,68,00,3A,33
5330 DATA 74,24,CD,1D,82,11,0C,00,96
5340 DATA 21,68,00,3A,75,24,CD,1D,A3
5350 DATA 82,3A,67,24,06,0A,80,32,60
5360 DATA 67,24,FE,63,DA,B9,8D,3E,98
5370 DATA 64,32,67,24,3E,09,32,76,47
5380 DATA 24,3E,0A,32,77,24,C3,C0,FD
5390 DATA 8D,3A,76,24,3C,32,76,24,5A
5400 DATA CD,C5,8B,3A,66,24,FE,00,C2
5410 DATA C0,3E,01,32,57,24,CD,B2,47
5420 DATA 83,C9,21,A9,80,CD,AA,BC,07
5430 DATA 3A,65,24,3D,32,65,24,CD,FF
5440 DATA CC,81,CD,B2,83,3A,65,24,AA
5450 DATA FE,00,C8,C3,23,80,3A,55,E1
5460 DATA 24,CD,1E,BB,C2,26,8E,3A,35
5470 DATA 54,24,CD,1E,BB,C2,A9,8E,EA
5480 DATA 3A,56,24,CD,1E,BB,C2,EA,06
5490 DATA 8E,3A,58,24,CD,1E,BB,C2,8A
5500 DATA 67,8F,3A,5A,24,CD,1E,BB,61
5510 DATA C2,24,8F,3E,45,CD,1E,BB,F9
5520 DATA C2,D2,8D,C3,0D,8C,3A,6F,C9
5530 DATA 24,3C,32,6F,24,FE,02,CA,E5
5540 DATA 5B,8E,FE,03,CA,75,8E,FE,14
5550 DATA 04,CA,8F,8E,3E,01,32,6F,DB
5560 DATA 24,11,D6,FF,21,01,00,ED,F2
5570 DATA 53,7A,24,22,7C,24,2A,6B,37
5580 DATA 24,11,FC,00,19,22,6B,24,17
5590 DATA C3,9F,82,11,FF,FF,21,D6,C6
5600 DATA FF,ED,53,7A,24,22,7C,24,E4
5610 DATA 2A,6B,24,11,06,00,19,22,D9
5620 DATA 6B,24,C3,9F,82,11,2A,00,D7
5630 DATA 21,FF,FF,ED,53,7A,24,22,A6
5640 DATA 7C,24,2A,6B,24,11,04,FF,42
5650 DATA 19,22,6B,24,C3,9F,82,11,97
5660 DATA 01,00,21,2A,00,ED,53,7A,D6
5670 DATA 24,22,7C,24,2A,6B,24,11,B2
5680 DATA FA,FF,19,22,6B,24,C3,9F,59
5690 DATA 82,2A,7A,24,7D,ED,44,6F,28
5700 DATA 7C,2F,67,22,87,24,2A,69,58
5710 DATA 24,ED,5B,87,24,19,22,6D,DB
5720 DATA 24,3E,00,32,80,24,3A,5C,D1
5730 DATA 24,CD,1E,BB,C2,A1,8F,CD,7E
5740 DATA BB,91,3A,80,24,FE,01,CA,D8
5750 DATA EE,8D,FE,02,CA,9F,82,3E,E4
5760 DATA 01,32,5F,24,32,5E,24,C3,18
5770 DATA 1D,89,2A,69,24,ED,5B,7A,E0
5780 DATA 24,ED,53,87,24,19,22,6D,83
5790 DATA 24,3E,00,32,80,24,3A,5C,B1
5800 DATA 24,CD,1E,BB,C2,A1,8F,CD,96
5810 DATA BB,91,3A,80,24,FE,01,CA,28
5820 DATA EE,8D,FE,02,CA,9F,82,3E,6C
5830 DATA 01,32,5F,24,3E,02,32,5E,26
5840 DATA 24,C3,1D,89,2A,7C,24,7D,09
5850 DATA ED,44,6F,7C,2F,67,22,87,5E
5860 DATA 24,2A,69,24,ED,5B,87,24,65
5870 DATA 19,22,6D,24,3E,00,32,80,65
5880 DATA 24,3A,5C,24,CD,1E,BB,C2,C3
5890 DATA A1,8F,CD,BB,91,3A,80,24,EE
5900 DATA FE,01,CA,EE,8D,FE,02,CA,67
5910 DATA 9F,82,3E,01,32,5F,24,3E,40
5920 DATA 04,32,5E,24,C3,1D,89,2A,3E
5930 DATA 69,24,ED,5B,7C,24,ED,53,E1
5940 DATA 87,24,19,22,6D,24,3E,00,9E
5950 DATA 32,80,24,3A,5C,24,CD,1E,CB
5960 DATA BB,C2,A1,8F,CD,BB,91,3A,D3
5970 DATA 80,24,FE,01,CA,EE,8D,FE,72
5980 DATA 02,CA,9F,82,3E,01,32,5F,0F
5990 DATA 24,3E,03,32,5E,24,C3,1D,03
6000 DATA 89,3A,78,24,FE,00,C2,EE,4C
6010 DATA 8D,2A,6D,24,7E,FE,08,CA,9E
6020 DATA D8,8F,FE,09,CA,D8,8F,FE,3D
6030 DATA 12,CA,D8,8F,FE,13,CA,D8,0D
6040 DATA 8F,FE,14,CA,D8,8F,FE,15,E8
6050 DATA CA,D8,8F,FE,16,CA,D8,8F,59
6060 DATA FE,17,CA,D8,8F,C3,EE,8D,5A
6070 DATA 3E,00,32,80,24,ED,5B,87,FD
6080 DATA 24,2A,6D,24,19,22,87,24,46
6090 DATA 7E,FE,18,CA,F8,8F,FE,19,04
6100 DATA CA,F8,8F,FE,02,D2,EE,8D,33
6110 DATA 21,97,80,CD,AA,BC,2A,6D,76
6120 DATA 24,7E,FE,08,CA,28,90,FE,72
6130 DATA 09,CA,6A,90,FE,12,CA,72,0D
6140 DATA 90,FE,13,CA,D6,90,FE,14,2A
6150 DATA CA,EC,90,FE,15,CA,5F,91,D2
6160 DATA FE,16,CA,67,91,C3,91,91,FC
6170 DATA 2A,87,24,7E,FE,18,CA,EE,3C
6180 DATA 8D,FE,19,CA,EE,8D,2A,6D,EA
6190 DATA 24,3E,01,77,2A,87,24,7E,89
```

```
6200 DATA FE,00,CA,53,90,3A,80,24,3D
6210 DATA FE,01,CA,60,90,3E,08,77,97
6220 DATA C3,9F,82,3A,80,24,FE,01,A8
6230 DATA CA,65,90,3E,01,C3,4F,90,7C
6240 DATA 3E,09,C3,4F,90,3E,02,C3,1B
6250 DATA 4F,90,3E,01,32,80,24,C3,BE
6260 DATA 28,90,2A,87,24,7E,FE,18,6A
6270 DATA C2,87,90,3E,14,77,2A,6D,16
6280 DATA 24,3E,01,77,C3,9F,82,FE,1C
6290 DATA 19,C2,98,90,3E,15,77,2A,8E
6300 DATA 6D,24,3E,01,77,C3,9F,82,DF
6310 DATA FE,00,C2,B7,90,2A,6D,24,7E
6320 DATA 3E,01,77,2A,87,24,3A,80,7C
6330 DATA 24,FE,01,28,05,3E,04,C3,A8
6340 DATA 4F,90,3E,05,C3,4F,90,FE,1E
6350 DATA 01,C2,EE,8D,2A,6D,24,3E,A5
6360 DATA 01,77,2A,87,24,3A,80,24,9E
6370 DATA FE,01,28,05,3E,12,C3,4F,61
6380 DATA 90,3E,13,C3,4F,90,2A,87,CB
6390 DATA 24,7E,FE,18,CA,EE,8D,FE,6E
6400 DATA 19,CA,EE,8D,3E,01,32,80,93
6410 DATA 24,C3,98,90,2A,87,24,7E,15
6420 DATA FE,00,CA,3E,91,FE,01,C2,39
6430 DATA 15,91,2A,6D,24,3E,01,77,81
6440 DATA 2A,87,24,3A,80,24,FE,01,5F
6450 DATA CA,10,91,3E,14,C3,4F,90,9B
6460 DATA 3E,15,C3,4F,90,FE,18,C2,14
6470 DATA EE,8D,3A,80,24,FE,01,CA,E1
6480 DATA 30,91,2A,6D,24,3E,18,77,0D
6490 DATA 2A,87,24,3E,14,C3,4F,90,70
6500 DATA 2A,6D,24,3E,19,77,2A,87,AD
6510 DATA 24,3E,14,C3,4F,90,2A,87,16
6520 DATA 24,3A,80,24,FE,01,CA,54,20
6530 DATA 91,3E,0C,77,2A,6D,24,3E,C1
6540 DATA 01,C3,4F,90,3E,0D,77,2A,DA
6550 DATA 6D,24,3E,01,C3,4F,90,3E,2E
6560 DATA 01,32,80,24,C3,EC,90,2A,9A
6570 DATA 87,24,7E,FE,00,C2,7E,91,C9
6580 DATA 2A,6D,24,3E,01,77,2A,87,CE
6590 DATA 24,3E,03,C3,4F,90,FE,01,E0
6600 DATA C2,EE,8D,2A,6D,24,3E,01,00
6610 DATA 77,2A,87,24,3E,16,C3,4F,FF
6620 DATA 90,2A,87,24,7E,FE,00,C2,12
6630 DATA A8,91,2A,6D,24,3E,01,77,8D
6640 DATA 2A,87,24,3E,10,C3,4F,90,54
6650 DATA FE,01,C2,EE,8D,2A,6D,24,D2
6660 DATA 3E,01,77,2A,87,24,3E,17,B4
6670 DATA C3,4F,90,2A,6D,24,3A,78,74
6680 DATA 24,FE,00,CA,31,92,FE,01,D7
6690 DATA CA,FE,91,7E,FE,0E,CA,C2,F0
6700 DATA 92,FE,0F,CA,C2,92,FE,11,53
6710 DATA CA,C2,92,FE,14,CA,C2,92,25
6720 DATA FE,15,CA,C2,92,FE,17,CA,52
6730 DATA C2,92,FE,18,CA,C2,92,FE,E6
6740 DATA 19,CA,C2,92,FE,1A,CA,C2,39
6750 DATA 92,FE,1B,CA,C2,92,7E,FE,D0
6760 DATA 0C,CA,C8,92,FE,0D,CA,C8,1A
6770 DATA 92,FE,10,CA,C8,92,FE,12,DE
6780 DATA CA,C8,92,FE,13,CA,C8,92,19
6790 DATA FE,16,CA,C8,92,FE,18,CA,9F
6800 DATA DA,92,FE,19,CA,DA,92,FE,17
6810 DATA 1A,CA,DA,92,FE,1B,CA,DA,B1
6820 DATA 92,7E,FE,03,CA,CE,92,FE,29
6830 DATA 04,CA,CE,92,FE,05,CA,CE,B5
6840 DATA 92,FE,08,CA,CE,92,FE,09,6F
6850 DATA CA,CE,92,FE,01,CA,D4,92,E8
6860 DATA FE,06,CA,D4,92,FE,07,CA,3F
6870 DATA D4,92,FE,00,CA,D4,92,FE,61
6880 DATA 02,CA,D4,92,FE,18,CA,D4,C7
6890 DATA 92,FE,19,CA,D4,92,FE,1A,82
6900 DATA CA,D4,92,FE,1B,CA,D4,92,B1
6910 DATA FE,0A,C2,DA,92,3A,78,24,87
6920 DATA FE,00,C2,DA,92,2A,69,24,88
6930 DATA ED,5B,87,24,19,19,7E,FE,4D
6940 DATA 18,28,10,FE,19,28,0C,FE,1E
6950 DATA 1A,28,08,FE,1B,28,04,FE,B3
6960 DATA 01,20,37,22,69,24,D5,C5,A1
6970 DATA 21,A0,80,CD,AA,BC,C1,D1,E7
6980 DATA 2A,6B,24,19,19,19,19,19,F1
6990 DATA 19,22,6B,24,3E,02,32,80,77
7000 DATA 24,C9,3E,03,32,79,24,C9,C7
7010 DATA 3E,02,32,79,24,C9,3E,01,6F
7020 DATA 32,79,24,C9,3E,00,32,79,4F
7030 DATA 24,C9,3E,01,32,80,24,C9,D9
7040 DATA 00,00,00,00,00,00,00,00,B9
7050 DATA 00,00,00,00,00,00,00,00,A1
7060 DATA 00,00,00,00,00,00,00,00,91
```


MS - RDI

21, Quai Cavelier-de-la-Salle
76100 ROUEN - Tél. : 35.63.98.66

CPC 6128 + COULEUR

- 32 COULEURS PARMI 4096
- SON STEREO
- LECTEURS CARTOUCHES 512 KO DISQUETTES 3"
- 2 SORTIE JOYSTICK + 1 ANALOGIQUE

LIVRE AVEC

- 1 MANETTE DE JEUX
- 1 CARTOUCHE COURSE AUTOMOBILE
- 1 MANUEL D'UTILISATION

EN CADEAU OFFERT PAR MS - RDI

- COMPILATION 12 JEUX
- MANETTE DE JEUX KONIX
- 2 DISQUETTES VIERGES

L'ENSEMBLE POUR 3 990 Francs

CONSOLE GX 4000

- 32 COULEURS PARMI 4096
- SON STEREO
- LECTEURS CARTOUCHES 512 KO
- 2 SORTIE JOYSTICK + 1 ANALOGIQUE

LIVRE AVEC

- 2 MANETTES DE JEUX
- 1 CARTOUCHE DE COURSE AUTOMOBILE

L'ENSEMBLE POUR 990 Francs

- DEJA 20 TITRES DISPO SUR CARTOUCHES

- + DE 400 TITRES DISPO SUR DISQUETTES

liste sur demande

BON DE COMMANDE

NE PAS OUBLIER VOS NOMS ET ADRESSE

- CPC 6128 + MONO	2 990,00
- CPC 6128 + COUL.	3 990,00
- CONSOLE GX 4000	990,00
- DD1 + 10 JEUX	1 790,00
- DMP 2160 + T TEXTE	1 690,00
- BOITE DE RANG. 3"	68,00
- BOITE DE 10 DISK 3"	180,00

- **Pas de commande inférieure à 300 F.**
- **Chèque joint à la commande.**
- **Frais de port et d'emballage 40 F à ajouter au total.**

ON ASSEMBLE ENSEMBLE

Qui se ressemble s'assemble, il me semble. L'assemblée que nous formons ensemble assemblera en cœur les programmes que nous verrons aussi ensemble, dans l'ensemble. Non mais, sans blague !

Alors que Zède se grattait encore le haricot pour trouver je ne sais quelle extravagance, il nous demanda (à Poum et à moi-même) ce que nous ferions à sa place. Nous ne fûmes pas lents à répondre que si nous étions à sa place, nous ne ferions pas ce qu'il fait mais plutôt ce que nous ferions. Il resta bouche bée, pantois, et, finit par nous avouer, allongé sur un canapé de cuir marron clair, le fin fond de son problème, demeurant quelque part au niveau de son vécu.
Le pauvre vieux Zède se trouva fort dépourvu quand la bise fut venue (et cela n'était pas celle de Miss X) ; plus d'idée, le vide, bref, incapable d'écrire ou de programmer quoi que ce soit, il est temps qu'il parte en vacances. En moins de temps qu'il n'en faut pour le dire, Poum et moi avons décidé de reprendre ce cours Assembleur, en espérant qu'il soit long.
Nous sommes tout ouïe en ce qui concerne vos demandes et vos suggestions. Nous sommes là pour vous expliquer les quelques notions que nous possédons. Comme tout homme, il nous arrive de nous tromper parfois. Nous vous prions de ne pas nous en tenir rigueur. Je traîne derrière moi une sale histoire de LDIR depuis deux ans et je vous assure que ce n'est pas drôle tous les jours. Nous allons essayer de vous offrir une initiation par l'exemple. Non pas que notre forme de programmation soit la meilleure, mais elle permet d'"aligner du code" sans ennuis et d'acquérir une certaine forme de réflexion propre à l'Assembleur.
Si vous nous suivez dans nos élucubrations, vous saurez programmer en Assembleur d'ici quelques mois. Cette rubrique est un complément aux livres que vous devez avoir, notamment un ouvrage contenant une étude sur le jeu d'instructions du Z80 (comme celui livré avec le CPC détaille le jeu d'instructions du Basic). Il faut aussi vous munir d'un Assembleur permettant de traduire le langage mnémonique en codes machine. Bref, ces articles ne sont qu'un "plus" à des outils à posséder absolument.
Clefs pour CPC de chez PSI ou encore *la Bible du CPC* aux éditions Micro Application se consacrent au système et pas réellement au Z80. Il vous faut un livre tel que *Programmation en Assembleur du Z80*, chez Sybex, ou je ne sais quel autre ouvrage contenant un dictionnaire des mnémoniques de notre microprocesseur. S'il vous manque une de ces pièces, ne vous étonnez pas de tourner en rond. Imaginez quelqu'un qui se plongerait dans un moteur avec un simple tournevis. Dans ces cas là, le pire est à craindre.

ECRAN NACRE (MAL DE CRANE)

Pour que cette initiation ne soit ni trop ennuyeuse ni trop rébarbative,

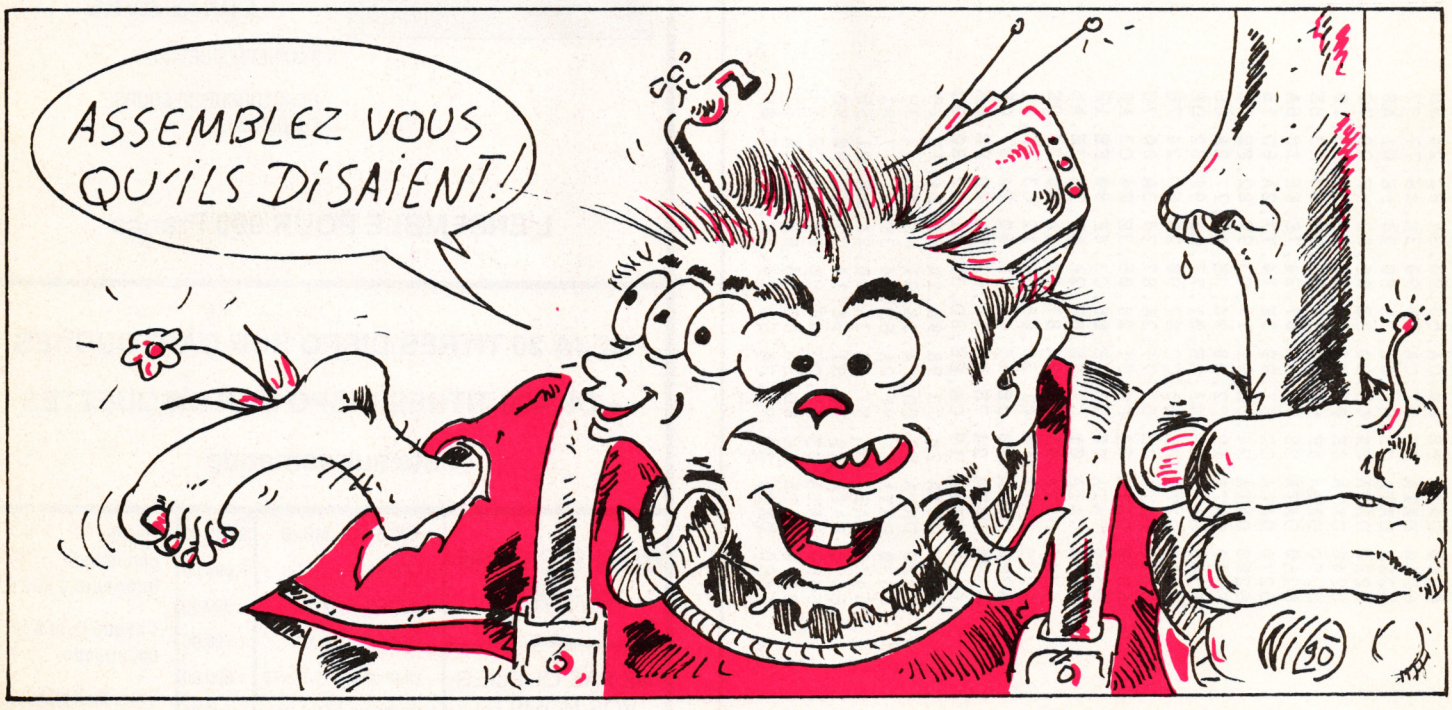

nous allons essayer de vous offrir différentes routines qui amèneront chaque fois, à partir d'un algorithme, une forme de programmation. Pour des raisons de clarté, ces sources ne seront pas trop optimisés, quoique... L'optimisation fait partie des petits trucs que l'on apprend au fur et à mesure et il serait vénal de tout vouloir savoir d'un coup.
Nous vous glisserons, ça et là, quelques astuces dans les numéros suivants. Pour le moment, c'est la trame qui compte. Notez tout de même que pour programmer en Assembleur, il est bon de posséder le Basic, non pas comme un professionnel, mais d'être au moins capable de faire ses programmes. La logique ne s'invente pas et il faut bien un départ. Ce serait folie de commencer par l'Assembleur et grand mérite à ceux qui ont débuté ainsi.
Ce mois-ci, nous vous proposons un petit programme d'affichage de pages écrans. Il est de très loin inférieur à ceux de Zénith 2 mais permet de travailler avec de la mémoire très convoitée : l'écran. Cette routine n'a d'intérêt que par son côté initiatique, nous le précisons encore. Voici l'idée originale, écrite en pseudo-langage, de notre listing.
La condition d'entrée dans la routine est que l'écran, apparaissant en &C000 (ou encore #C000, voire 49152, soit l'adresse écran normale), soit chargé dans un espace mémoire intermédiaire, situé de &4000 à &7FFF (MEMORY &4000 : LOAD "SCREEN.BIN", &4000).

- Remplacer les octets pairs de la première ligne de l'écran visible avec leur correspondant dans l'écran intermédiaire.
- Remplacer les octets impairs de la dernière ligne de l'écran visible avec leur correspondant de l'écran intermédiaire.
- Passer à la deuxième ligne avec les octets pairs...
- De même avec l'avant-dernière ligne et les octets impairs...

Comme vous pouvez l'imaginer, l'effet rendu est celui de deux grilles, l'une descendante et l'autre montante, qui se croisent et finissent par former l'écran voulu. Si nous avons décidé de gérer l'image à l'octet plutôt qu'au pixel, c'est pour des raisons de simplicité. Il aurait été laborieux de travailler au PICture'S Element, sachant que, selon les modes, un octet n'en contient pas le même nombre. Voici donc comment a été pensé le programme en fonction de cette idée de base.

```
;
;
        ORG   #9000
        ENT   $
;
        LD    HL,#C000
        LD    (HAUT+1),HL
        LD    HL,#FF81
        LD    (BAS+1),HL
;
        LD    B,200
BOUCLE  PUSH  BC
HAUT    LD    HL,#C000
        CALL  AFF
BAS     LD    HL,#FF81
        CALL  AFF
        LD    HL,(HAUT+1)
        CALL  #BC26
        LD    (HAUT+1),HL
        LD    HL,(BAS+1)
        CALL  #BC29
        LD    (BAS+1),HL
        POP   BC
        DJNZ  BOUCLE
        RET
;
AFF     LD    BC,-#8000
        LD    D,H
        LD    E,L
        ADD   HL,BC
        LD    B,80
LIGNE   LDI
        INC   HL
        INC   DE
        LD    C,69
PAUSE   DEC   C
        JR    NZ,PAUSE
        DJNZ  LIGNE
        RET
;
```

STRUCTURE

Comme pour chaque ligne nous afficherons 40 fois un octet sur deux, que celui-ci soit à une adresse paire ou non, pourquoi créer deux routines différentes ? Nous prenons en compte qu'une partie du programme se chargera de cette tâche. Nous appellerons cette procédure AFF car elle affiche, quoi qu'on en dise. Le fait de transférer des octets de la mémoire centrale vers la mémoire vidéo revient à afficher ce premier espace. Voici son fonctionnement :
La condition d'entrée est que le registre HL pointe sur l'adresse du premier octet écran à modifier. L'opération consiste alors à préparer les registres pour l'instruction LDI.
BC est chargé avec -#8000, qui est le décalage entre la mémoire écran réelle et le tampon intermédiaire. HL est copié dans DE, ce qui aurait aussi pu se faire par l'intermédiaire de la pile, mais avec moins d'élégance et moins de performance.

Nous avons dit que #8000 était le décalage entre les deux écrans. Dans ce cas, pourquoi additionner -#8000 alors qu'on aurait dû simplement soustraire +#8000 ? Sachez que ces deux opérations sont du même effet, mais que celle-ci est un peu plus rapide. B est affecté de 80 unités, car nous allons faire 40 transferts d'octets dans cette boucle. Certains diront que prendre 80 pour mettre 40 est légèrement foldingue, mais comme B est décrémenté deux fois dans la boucle (avec LDI et avec DJNZ), nous retombons sur nos pieds.
LDI transfère, et comme nous n'avançons que d'un octet, nous incrémentons HL et DE, ce qui les force deux octets plus loin. Une petite pause pour que tout cela ne se passe pas trop vite et le tour est joué.
Maintenant que la partie laborieuse est en place, il ne nous reste qu'à écrire son initialisation et son appel. Voici donc le corps du programme.

LE PIED ! LE CORPS...

Avant tout, on initialise les variables du programme, soit l'adresse du premier octet de la première ligne (&C000) et l'adresse du deuxième de la dernière (&FF80+1). Comme vous pouvez le voir, ces variables ne sont pas stockées comme de vulgaires données, elles font réellement corps avec le programme. Pourquoi utiliser quatre octets supplémentaires alors que ceux-ci ont déjà une place ? L'instruction LD HL,VALEUR est codée sur trois octets : le premier est l'instruction, le deuxième et le troisième sont la valeur. Nous disons donc à l'Assembleur d'écrire ce nombre directement à sa place plutôt que d'être obligé d'aller le chercher ultérieurement avec un adressage direct.
La suite est simple : une boucle de 200 lignes les affiche une à une du haut vers le bas et inversement, en trame, un octet sur deux, les impairs montent tandis que les pairs descendent. Affichage d'une ligne paire, puis de l'impaire, calcul de la ligne suivante pour les tombants et de la ligne précédente pour les montants. Restauration des registres et retour au Basic si tout est fait.

GOOD MONTH A TOUS !

C'est ici que nos chemins se séparent pour ce mois et qu'ils se retrouveront pour quelques pages le mois prochain. Atchao (à tes souhaits).

Et Poum, dans le Sined

PROGRAMMATEUR D'EPROMS 475 F

Créez et installez tous vos logiciels favoris sur ROMS grâce au PROGRAMMATEUR D'EPROMS (se branche sur le port d'expansion, livré avec disquette programme. Basic/Langage machine, copie ROM à ROM, édite, vérifie, etc. etc.

ROMBOARD 349 F

Boîtier de connexion de 8 roms + 2 sorties bus supplémentaires.
Indispensable pour l'utilisation des roms.

ROM VIERGE 16 K 60 F

Le Meilleur logiciel de Création de Jeux !

SPRITES ALIVE DISC 349 F

Si vous voulez réaliser vos propres jeux ayant un aspect **PRO**, c'est SPRITES ALIVES qu'il vous faut.

- Usage Basic simple.
- Mouvement souple PIXEL par PIXEL.
- Detecteur de Collisions vraies.
- Compatible Souris, Joystick, Clavier.
- 23 K de mémoires programmées
- Commandes automatiques de missiles.
- Mode Labyrinthe automatique.
- 64 Sprites Super-Chouettes.
- 70 commandes supplémentaires en Basic.
- Puissant, Hyper rapide grace au Compiler.
- 6 programmes de démo Basic.
- 2 programmes de démo Compiler.

UTOPIA : Donnez plus de puissance à votre CPC ! Un atelier complet dans une ROM utilitaire de 16 K comprenant 50 commandes supplémentaires dont :

— Copie d'écran graphique
— Editeur complet de Disc
— Commande de gestion de Roms
— Utilitaire de programmation Basic
— Formatage et copie de Disc

ROM 299 F

LA NOUVEAUTE 90 !
THE MUSIC MACHINE 595 F

— Permet de composer de la musique, on peut éditer, sauvegarder, charger, Sons, rythmes et instruments
— C'est aussi une chambre d'échos avec plusieurs effets
— The Music machine sert également de batterie, huit tonalités de DRUM, sont programmées, mais on peut en reproduire d'autres
— Compatible 100% Midi
— Sorti Hifi + Micro
— Disquette ou Cassette

TURBO PEDALE 269 F

Frein + accélérateur au pied compatible tous Joysticks

PROTEXT Traitement de Texte

Sans aucun doute le meilleur traitement de texte sur CPC, reconnu comme le N° 1 par toute la presse spécialisée.
Complet, puissant, hyper rapide, d'utilisation très facile. Compatible toutes imprimantes.

ROM : 399 F **DISC : 349 F**

MAXAM

Assembleur-Déassembleur, système complet de développement du Z 80.
Le NEC + ULTRA du programmeur.
Menu déroulant : Load, Merge, Save, Print, Find, Replace, etc.

ROM : 399 F **DISC : 299 F**

PAGE PUBLISHER P.A.O. DISC 325 F

- Publication assistée par ordinateur 6128
- Créez très facilement vos documents, posters, petits journaux, logos, Fanzines, etc.
- PAGE PUBLISHER P.A.O. permet le contrôle, aussi bien de l'impression que du graphisme.
- Compatible toutes imprimantes matricielles, EPSON, DMP 2160/3160
- Géré par ICONES et MENUS, PAGE PUBLISHER P.A.O. peut être piloté par clavier ou joystick.
- RECONNU COMME LE N° 1 DE LA MICRO EDITION PAR LA PRESSE EN GB POUR SON RAPPORT QUALITE/PRIX.

GRAND CONCOURS PAGE PUBLISHER P.A.O. 2500 F DE PRIX (demandez bulletin de participation à JESSICO.

COLORDUMP 2 DISC : 199 F

Enfin l'image couleur sur imprimante à partir de votre CPC. Un régal pour les yeux avec l'imprimante STAR LC10 Couleur !
Compatible Epson + DMP 2000/3000 avec rubans couleurs. (ROUGE, BLEU, JAUNE ou NOIR) au prix de 59 F le ruban.

PACK QUALITAS + V.2 DISC : 495 F

A rendre jaloux GUTENBERG ! Toute l'imprimerie moderne à la portée de votre imprimante, plus de 50 polices de caractères.
Le PACK QUALITAS PLUS comprend :

— QUALITAS PLUS V.2
— Interface KDS - 8 Bits
— Pack FONTES supplémentaires.

890 F

Video Image Digital Interface

AMSTRAD 464 / 6128

VIDI transfert les images directement de votre magnétoscope caméra télé vers votre ordinateur pour être ensuite imprimées, sauvegardées etc.

VIDI: est compatible avec The Advanced OCP ART STUDIO - AMX pagemaker - AMX STOP PRESS

Simplement le meilleur !

JOYSTICK JETFIGHTER VI 145 F

JOYSTICK SUPERBOARD V 192 F

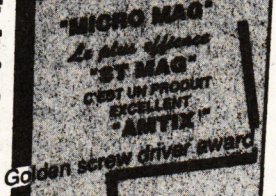

MICROMAG "L'ATELIER DE L'ARTISTE"
THE ADVANCED OCP ART STUDIO 245 F

Le meilleur logiciel de dessin et d'Art graphique paru à ce jour pour le 6128. 464 + DK'TRONICS

SUPER PROMOTION !

THE ADVANCED OCP ART STUDIO + une souris Genius Mouse **695 F**

+ 1 tapis souris + 1 souris house + 1 interface souris

AUGMENTEZ LA MEMOIRE DE VOTRE CPC ! DK'TRONICS

Extension Mémoire 64K/464	499 F
Extension Mémoire 256K/464	1090 F
Extension Mémoire 256K/6128	1090 F
Silicon Disc 256K/464 ou 6128	1299 F
Crayon optique cassette	199 F
Crayon optique disquette	290 F

SILICON DISK : Permet le travail sur fichier comme sur un disque normal avec un temps d'accès hyper rapide.
EXTENSION MEMOIRE : augmente de 64 K ou 128 K la capacité mémoire de votre CPC.
CRAYON OPTIQUE : Permet d'exploiter les capacités graphiques du CPC.

REPRODUISEZ DES IMAGES GRACE AU SCANNER DART 795 F

Un outil remarquable de reproduction d'images, documents dessins, photos, etc.

COMPATIBLE : avec
- DMP 2000/2160/3000/3160
- AMX Pagemaker, souris et crayon.
- CPC Disk ou cassette (à préciser)

DESCRIPTIF :
Rapport optique du balayage
X1 - X2 - X3 - X6
Menu déroulant sur écran avec **ZOOM, IMPRIMER** (format, 1/2 format) **sauvegarder - Texte,** etc.

MULTIFACE 2 LE COPIEUR

RESET ● multiface two ● STOP

Si vous souhaitez **GELER** un programme quelconque, le **COPIER** ensuite sur **DISQUETTE ou CASSETTE** *automatiquement* en appuyant simplement sur un bouton, la **SEULE et UNIQUE** solution c'est **MULTIFACE 2.**
D'une utilisation *simple* à la portée de tous, guidé par *un menu déroulant* sur écran.
Après avoir **LANCE** le programme, vous pourrez le **STOPPER** le **SAUVEGARDER** ou encore *l'étudier et le détailler* à votre convenance, grâce au **MULTI-TOOLKIT** incorporé dans **MULTIFACE 2.**
En appuyant sur **RETURN** ou en le **RECHARGEANT** la fois suivante il *reprendra automatiquement*, depuis l'endroit où vous l'avez **GELE.**
MULTIFACE fonctionne sur **CPC 464/664/6128,** et ne nécessite **RIEN DE PLUS.**
ACTUELLEMENT EN PROMOTION ~~525~~ F 525 F

THE INSIDER

Voulez-vous tout connaître à **L'INTERIEUR D'UN PROGRAMME CPC !** Branchez **THE INSIDER,** dans *MULTIFACE 2,* **LANCEZ** un programme, **GELEZ-LE** et alors **INSIDER** vous *révélera tout : il désassemble* complètement, *cherche* et *trouve* textes et codes, *affiche* et *modifie* **RAM** et registres du **Z 80,** *imprime.*
TOUT CECI POUR ~~149~~ F 129 F

129 F

LECTEUR 3.50/800 K POUR CPC

Indispensable pour les usagers ayant besoin de capacité de stockage 800 K - 80 pistes - Double faces.
Pour utiliser pleinement le Drive il est nécessaire d'avoir un des 3 logiciels suivants **RODOS - ROMDOS - RAMDOS.**
— ROMDOS et RAMDOS sont deux logiciels identiques sauf que ROMDOS est en Rom et nécessite l'utilisation d'un ROMBOARD pour installation, tout comme RODOS.
RAMDOS est livré en disquette. Ils sont tous les deux compatibles avec AMSDOS, CPM 2.2, et CPM +.
— RODOS livré en Rom est le plus complet, il offre plus de 50 commandes supplémentaires, configure automatiquement le drive B, offre un silicon disk, un buffer d'imprimante, l'accès disk est 3 fois plus rapide, compatible avec Amsdos, idéal pour les utilisateurs expérimentés.
Cependant si c'est uniquement le stockage que l'on recherche nous vous conseillons Romdos ou Ramdos.

LECTEUR 3.50 + ROMDOS 1295 F
LECTEUR 3.50 + RAMDOS 1195 F
LECTEUR 3.50 + RODOS 1295 F

3615 JESSICO
CPC-ST-PC-AMIGA

AMSTRAD JESSICO

Quand les prix sont si bas, les souris dansent !

AMSTRAD TOP HITS

LES FOUS DU FOOT 175/225
Kick off+Foot Manager 2
Figthing soccer
CECCO COLLECTION 125/172
Exolon+Cybernoid 1+2
Stormlord
LES JUSTICIERS 2 ..... 145/192
Ghostbusters 2 + Cabal +
Op. Thunderbolt
HEROES 145/192
Barbarian 2 + Starwars
Permis de tuer + Running Man
HIT 14 ..... 175/225
N. Mansell's + Netherwold
+ Thanatos + Sigma 7 + Saboteur 2
+ Zynaps + BombJack 2 + Airwolf etc.
TOPS D'OR 1 ..... 175/225
Navy Moves + After Burner
+ Strike F. Harrier + Skateball
Star Wars + Zynaps
TOPS D'OR 2 ..... 175/225
Ikari Warriors + Skateball
+ Last Ninja 2 + Exolon + TT Racer
LES AVENTURIERS 145/192
Indiana Jones + Strider
Vigilante + Forgotten Worlds
WORLS CUP 90 COMPIL 155/192
Kick off + G. Lineker Hotshot
Tracksuit manager
LES FANATIQUES 242
Fire and forget + Arche
Captain Blood + Super ski + Titan
Grand Prix 500 + Crafton et Xunk
DRIVERS 145/192
Chicago 90 + Highway Patrol
Quad + Grand Prix 500
SIX SUPER CARS 135/215
Nigel Mansell's, 3D Grand Prix
Overlander, Asphalt, Buggy2, Fury
TOP 17 ..... 155/215
Airwolf, Batty, Bomb Jack 2, 1942
Commando, Saboteur 1+2, Sygma 7,
DOUBLE ACTION 142/192
Double Dragon + Wec le Mans
Real Ghosbusters + D. Thompson Oc.
LES MAITRES NINJAS 125/172
Double Dragon + Last Ninja 2
LES VAINQUEURS 139/192
Forgotten worlds+Tiger Road
+Thunderblade+Last Duel+Blasteroids
LES BARBARES 142/192
Barbarian 2+Rénégade 3
+Double détente+Guerilla War
12 JEUX FANTASTIQUES 142/192
Stormlord+Superscrambble
+Skate Crazy+Artura+H.A.T.E. etc.
LES 100% A D'OR 145/192
Opération Wolf+Afterburner
LA COLLECTION (15 jeux) .. 169/239
Arkanoid+Batman+Rambo+Top Gun
Crazy cars+Match day+Match Point, etc.
LES JUSTICIERS 1 ..... 142/192
Dragon Ninja+Robocop+Rambo 3
ADIDAS CH. SOCCER 125/172
ALPHA KHOR 189
AMC SENIOR 125/169
BACK TO THE FUTURE 2. 105142
BEVERLY HILL COP 105/145
BLOODWYCH 142/192
BOMBER 142/192
BRIDGE SIMULATOR 215
CAPTAIN TRUNEO 125/169
CASTLE MASTER 97/142
CHASE HQ 97/142
CONTINENTAL CIRCUS 97/142
CRACKDOWN 105/140
CRAZY CARS II 135/165
CYBERBALL 97/162
CYCLES 97/162
DAMES SIMULATOR 215
DAN DARE 3 ..... 97 /142
DARK CENTURY 135/169
DEFENDER OF THE EARTH 125/169
DEFENDER OF THE CROWN.. 172
DR DROOM'S 135/172
DOUBLE DRAGON 2 ..... 97/142
DYNASTY WARS 105/145
EAGLES RIDER 189
E-MOTION 105/140
ESCAPE FROM THE PLAN 97/142
ETRANGES AFFAIRES 165/215
F15 STRIKE EAGLE 109/169
FER ET FLAMMES 249
FIRE AND FORGET2 ..... 135/172
FLIMBO'S QUEST 97/142
GALAXIE FORCE II 115/155
GRAND PRIX 97/165
GREAT COURTS 145/189
GUNSHIP 192/242
HAMMERFIST 97/142
HARRICANA 145/195
HOSTAGES 165/220
HOT ROD 97/142
IMPOSSAMOLE 97/142
INTERNAT. 3D TENNIS 97/142
IRON LORD 172/220
ITALY 90 WINNERS 125/175
IVANOE 97/142
KARATEKA 145/189
KICK OFF 2 ..... 135/169
KLAX 97/142
LA SECTE NOIRE 172
LE MANOIR MORTEVILLE 192
LIVERPOOL 97/142
LODE RUNNER 145/189
MANCHESTER UNITED 97/142
MEURTRE A VENISE 192
MIDNIGHT RESISTANCE 97/142
MOBILEMAN 145/192
NINJA SPIRIT 97/142
NINJA WARRIORS 97/142
ORIENTAL GAMES 97/142
PINBALL MAGIC 145/189
PIPEMANIA 135/169
PIRATES 169
PLAYER MANAGER 135/175
PLOTTING 97/142
POP UP 155
QUANDAM 97/142
QUARTERBACK 97/142
RAINBOW ISLAND 97/142
RISK 97/142
SATAN 192
SCOOP 225
SECRET AGENT 97/142
SHADOW WARRIORS 97/142
SHERMAN M4 ..... 165/225
SHUFFLEPUCK CAFE 145/192
SILENT SERVICE 169
SIM CITY 145/192
SNOWSTRIKE 97/142
SPACE HARRIER 2 ..... 97/142
STORMLORD 2 ..... 97/142
SWITCHBLADE 97/142
TANK COMMAND 145/175
TARGHAN 192
TEENAGE QUEEN 219
TENNIS CUP 159/189
TINTIN SUR LA LUNE 142/192
TURRICAN 97/142
TWINLORD 192
VOLLEYBALL SIMULATOR 97/142
WILD STREET 135/169
WORLD CUP SOCCER 97/142

MICRO CLUB 95 F

Uniquement en disquette

ARKANOID 1+2
GAUNTLET 1+2
OUT RUN + ROAD BLASTER
ENDURO RACER + SUPER HANG ON
IK+ + YIE AR KUNG FU
GRYSOR + GREEN BERET
CALIFORNIA + WINTER GAMES
STREET FIGHTER + TIGER ROAD
PLATOON + PREDATOR
CRAZY CARS + SUPER SPRINT
BUBBLE BOBBLE + FLYING SHARK
ACE OF ACES + INFILTRATOR
RENEGADE + TARGET RENEGADE
TOP GUN + SLAP FLIGHT
ROLLING THUNDER + RYGAR
D. THOMPSON + SUPER TEST
MATCHDAY 2 + BASKET MASTER
WONDERBOY + WIZZBALL
QUARTET + RAMPAGE
HYPERSPORTS + TRACK'N FIELD

RUBANS POUR IMPRIMANTES

RUBAN CITIZEN 120D 59
RUBAN DMP 2000/2160 59
RUBAN DMP 3000/3160 59
RUBAN DMP 4000 59
RUBAN DMP1 59
RUBAN PCW 8256/8512 59
RUBAN PCW 9512 59
RUBAN STAR NL10 59
RUBAN STAR LC10 59
tous les rubans par 3 = **144 F**

ACCESSOIRES

CASSETTE D'AZIMUTAGE 119
COPY HOLDER 189
FILTRE ECRAN 14" Coul 169
FILTRE ECRAN 14" Monoc. 159
SUPPORT IMPRIM. 80 Col 149
SUPPORT MONITEUR 12-14" 139
MOUSE MAT (tapis) 65

UTILITAIRES

ADES DEBUGG 280
ADVANCED OCP ART STUDIO ... 245
AMSTRADIVARIUS 145/195
APPRENDRE L'ASSEMBLEUR 290
AUTOFORMATION BASIC 290
BUDGET FAMILIAL 225
CALCUMAT 390
COLORDUMP 2 disc 199
CONTACT 380
COURS DE SOLFEGE 1 ..... 145/195
COURS DE SOLFEGE 2 ..... 145/195
D BASE 2 780
DATAMAT 390
DESSIN TECHNIQUE CPC 375
DESSIN TECHNIQUE TURBO 6128. 715
DISCOBOLE 2 280
DISCOLOGY V.6.0 350
ECHOSOFT 395
FACTURES FACILES 285
GESTION DOMESTIQUE 240
GESTION BANCAIRE 6128 245
GESTION DE FICHIER 6128 290
GRAPHEUR 275
GRAPHIC CITY 245
HERCULE 2 395
HOUSE MUSIC SYSTEM 350
IMPRESSION 240
IMPRIM'IMAGE 280
INTEGRE (L') 1 425
INTERPRETE 2 280
KENTEL LE SERVEUR CPC 570
LA SOLUTION 595
MAXAM disc 299
MAXAM rom 399
MENTEL minitel malin + câble ... 350
MEPHISTO 205
MULTIFACE 2+ LE COPIEUR. 525
STATGRAPH 350
THE INSIDER disc 129
RAMDOS 279
RODOS 299
ROMDOS 299
ROMBOARD 349
MULTIPLAN 495
PACK GESTION 675
PACK PRINTER 6128 475
PROTEXT disc 349
PROTEXT rom 399
PAGE PUBLISHER PAO 325
PENTEL 670
PSYCHO-TEST 185
SPRITES ALIVE 349
TASWORD + MAIL MERGE 425
TEXTOMAT 390
TRAFFIC CB 189
TRAFFIC EMISSION 249
TRAFFIC SWL 249
UTOPIA rom 299
VECTORIA 3 D 399
HORLOGE ASTRALE 325
MIROIR ASTRAL 295
PREVISIONS ASTRALES 355

CABLES

ADAPT.NOUVEAU BUS CPC ... 125
DOUBLEUR JOYSTICK 49
DOUBLEUR DE BUS 159
Centr. Amstr./imprim. Azerty IBM ... 149
Câble Centr. Ams/Impr.CPC 149
RALLONGE ECRAN/CLAVIER 149
CABLE EXTENSION JOYSTICK 49
CABLE EXTENSION PORT 170
CABLE FD1 139
CABLE MAGNETO CASSETTE 49
CABLE MINITEL CPC 55
CABLE PERITEL CPC 119
RALLONGE (ALIM+VIDEO 464) 1M. 109

SUPER CADEAU !

Une magnifique Calculatrice porte-clés : pour l'achat de 3 jeux (en une ou plusieurs fois).

SUPER PROMO

ADVANCED OCP ART STUDIO	245
ADAPTATEUR TELE CPC + JOYSTICK+7 JEUX C/D	985
IMPRIMANTE DMP 2160 + TEXTOMAT	1690
LA SOLUTION TEXTOMAT + DATAMAT + CALCOMAT =	575
MULTIFACE 2 + LE COPIEUR	525
THE INSIDER	129
LECTEUR DISQUETTE DDI-1+ 10 JEUX	1790
JOYSTICK QUICKJOY 5 SUPERBOARD	192
LECTEUR CASSETTE + CABLE	245

EDUCATIFS

CEDIC-NATHAN

ANGLAIS CONFIRME 4/3e 185
ANGLAIS DEBUTANT 6/5e 185
ANGLAIS TOP NIVEAU 2/1e 225
APPRENDS MOI A COMPTER M/CP 195
APPRENDS MOI A ECRIRE CP/CE.. 195
APPRENDS MOI A LIRE M/CP 195
APPRENDS MOI A LIRE 2 CP 195
BALADE OUTRE RHIN 6/5e ... 180/225
BALADE PAYS BIG BEN 6/5e. 180/225
BOSSE DES MATHS 3e 195
BOSSE DES MATHS 4e 195
BOSSE DES MATHS 5e 195
BOSSE DES MATHS 6e 195
CONJUGUEZ CE/CM 95
ECRIRE SS FAUTES V.1 6/3e 195
ECRIRE SS FAUTES V.2 6/3e 195
ENIGME A MADRID 4/3e 145
ENIGME A MUNICH 4/3e 215
ENIGME A OXFORD 4/3e..... 180/215
FRANÇAIS REUSSITE 3e 150
FRANÇAIS REUSSITE 4e 150
FRANÇAIS REUSSITE 5e 150
FRANÇAIS REUSSITE 6e 150
J'APPRENDS A ECRIRE M/CP..... 150
J'APPRENDS A LIRE M/CP..... 150
J'APPRENDS A OBSERVER M/CP ... 150
J'APPRENDS LES NOMBRES M/CP. 150
LABYRINTHE D'ORTHOPHUS 195
LABYRINTHE D'ERRARE 195
LABYRINTHE aux CENT CALCULS.. 195
LABYRINTHE aux MILLE CALCULS. 195
MATHS 6/5E 225
MATHS SUCCES 5/6 ANS 150
MATHS SUCCES CM 150
MATHS SUCCES 3e 150
MATHS SUCCES 5e 150
MATHS SUCCES 6e 150
MICRO BAC ANGLAIS 1/1Ter 195
MICRO BAC ESPAGNOL 1/1Ter..... 195
MICRO BAC FRANÇAIS 1/1Ter..... 195
MICRO BAC GEO 1/1Ter 195
MICRO BAC HISTOIRE 1/1Ter 195
MICRO BAC MATHS B 1/1Ter..... 195
MICRO BAC MATHS C+E 1/1Ter..... 195
MICRO BAC PHYS.CHIM 1/1Ter..... 195
MICRO BREVET FRANÇAIS 220
MICRO BREVET MATH-ALGEBRE ... 220
MICRO BREVET MATH-GEOMETRIE 220
MICRO BREVET HISTOIRE 220
MICRO BREVET GEOGRAPHIE 220
MULTICOURS 3e 245
MULTICOURS 4e 245
MULTICOURS 5e 245
MULTICOURS 6e 245
NATHAN FRANÇAIS CP/CE1 225
NATHAN ECOLE FRANÇAIS CE1/2 . 225
NATHAN ECOLE FRANÇAIS CM1 .. 225
NATHAN ECOLE FRANÇAIS CM2 .. 225
NATHAN ECOLE MATHS CP/CE1 .. 225
NATHAN ECOLE MATHS CE2 225
NATHAN ECOLE MATHS CM1 225
NATHAN ECOLE MATHS CM2 225
PREMIER PAS ANGLAIS 245

HATIER

FRANÇAIS DU BREVET 290
MATHS DU BREVET 290
ORTHOGRAPHE CE2 195
ORTHOGRAPHE CM 195
OBJECTIF CALCUL CP 195
KIT CM2/6e 470
KIT 3e/2e 470
DEFI A L'INTELLIGENCE 290

MICRO C

ALLEMAND Primaire 220
ANGLAIS PRIMAIRE 199
ANGLAIS 4/3e 199
CALCUL RAPIDE 199
DECLIC LECTURE 199
EDUC. MATERNELLE 1 199
EDUC. MATERNELLE 2 199
ESPAGNOL PRIMAIRE 199
FRANÇAIS SONS 170/199
FRANÇAIS-CM 170/199
GEOGRAPHIE PRIMAIRE 199
GEOMETRIE PLANE 199
GRAMMAIRE 6/5e 199
ITALIEN PRIMAIRE 199
LECTURE CP 199
MATHS 2E CYCLE 1 ..... 199/250
MATHS 2E CYCLE 2 ..... 170/199
MATHS 3E 170/199
MATHS 4E 170/199
MATHS 5E 170/199
MATHS 6E 170/199
MATHS CE 170/199
MATHS-CM 199/250
ORTHO CM 199
SCIENCES PRIMAIRES 199
FRANCEGEO-MICROGEO 245
DESTINAT. MATHS CE1/2 ... 175/199
DESTINAT. MATHS CM1/2 ... 175/199
DESTINATION MATHS 6/5e . 175/199
4 SAISONS DE L'ECRIT CE/CM . 225

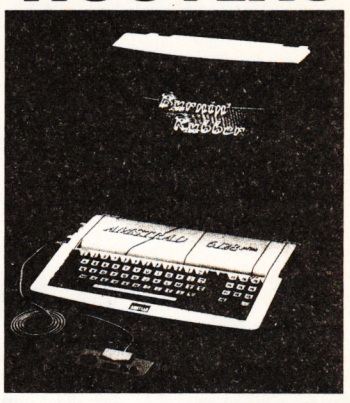

NOUVEAU

***AMSTRAD 6128 + COULEUR** ..... **3990 F**
***AMSTRAD 464 + COULEUR** ..... **2990 F**
***+ 10 jeux gratuits**
CONSOLE AMSTRAD GX 4000 ..... **990 F**

LIBRAIRIE

102 PROGRAMME CPC 135
AMSTRAD EN FAMILLE 135
BIEN DEBUTER CPC 99
DICTIONNAIRE MICRO 99
GRAPHISMES EN ASSEMBLEUR 145
SUPER JEUX AMSTRAD 140

JOYSTICKS

DOUBLEUR DE JOYSTICK 49
PHASOR ONE (+ MONTRE) 109
JOYSTICK CHEETAH 125+ 85
COBRA 480
COMPETITION PRO 125
PRO 5000 125
QUICKJOY JUNIOR 85
QUICKJOY STICK 99
QUICKJOY 2 89
QUICKJOY 3 SUPERCHARGER ... 105
QUICKJOY 5 SUPERBOARD 192
QUICKJOY IR INFRAROUGE 390
QUICKJOY M5 IBM XT/AT 195
QUICKJOY VI JETFIGHTER 145
QUICKSHOT TURBO II 135
KONIX SPEED KING 109
KONIX SPEED KING AUTOFIRE 125
KONIX THE NAVIGATOR 145
JOYSTICK CHEETAH PC 149
CARTE PC 179
PISTOLET MAGNUM 339
PISTOLET WEST PHASER 339
TURBO PEDALE 269

BOITIERS DE RANGEMENT

BOITIER DS40LA : 30x3" 89
BOITIER JSY 48 : 48x3" 99
BOITIER DD50L : 50x5.25" 119
BOITIER DS100L : 100x5.25" 149
BOITIER DS40LV : 40x3.50" 89
BOITIER JSY80 : 80x3.50" 99
avec serrure + clé sauf Proto

PERIPHERIQUES

SCANNER DART DISC 775
SCANNER DART CASSETTE.. 775
DIGITALISEUR ARA 1090
DIGITALISEUR VIDI 890
ADAPT. PERITEL MP-2F-CPC 485
LECTEUR CASSETTE + CABLE 245
LECTEUR DISQUE DDI-1 1790
LECTEUR DISQUE FD-1 1590
MULTIFACE 2+ LE COPIEUR. 525
SYNTHE. VOCAL TMPI DISC 545
SYNTHE. VOCAL TMPI CAS. 545
SYNTHE. VOCAL TMPI+HP DISC 625
SYNTHE. VOCAL TMPI+HP CAS..... 625
7 LOGICIEL Educt. vocaux..... 195
ADAPT. TELE+JOYST.+7 jeux C/D.... 985
EXT. MEMOIRE 64K/464 499
EXT. MEMOIRE 256K/464 1090
EXT. MEMOIRE 256K/6128 .. 1090
SILICON DISK 256K/464 1299
SILICON DISK 256/6128.....1299
CRAYON OPTIQUE Cassette . 199
CRAYON OPTIQUE Disquette 290

HOUSSES POUR AMSTRAD

Housse complète clavier+écran
HOUSSE 464 COUL. OU MONO 87
HOUSSE 6128 COUL.OU MONO 87
HOUSSE DISC FD1 55
HOUSSE DMP 2000/2160 79
HOUSSE DMP 3000/3160 79
HOUSSE DMP 4000 79
HOUSSE PC1512 COUL./MONO 109
HOUSSE PCW 8256/8512 129
HOUSSE CITIZEN 120 D 79
HOUSSE STAR NL10 79
HOUSSE STAR LC10 79

ETIQUETTES

ETIQUETTES DISC 3" LES 100 30
ETIQUETTES CASSETTE LES 100 30
ETIQUETTES 89x23 LES 500 69
ETIQUETTES DISC 3.50" LES 100 30

DISQUETTE NETTOYAGE 3'' : 69 F

Réf.	10	20
3" CF2	175 F	315 F
3" 1/2 DFDD	75 F	142 F
5" 1/4 DFDD	56 F	105 F

DISQUETTES 3 "
15 F 75*

** Disquettes certifiées 100% garantie 5 ans. Livrées avec enveloppes + étiquettes*

BOITIER PLASTIQUE 3''..... 30 F Les dix

NOUS LIVRONS TOUJOURS LES DERNIERES VERSIONS

BON DE COMMANDE *EXPRESS* à retourner à *JESSICO* - B.P 693 - 06012 NICE CEDEX

GAGNEZ DU TEMPS ! Commandez par ☎ **93.51.61.30** **PAR MINITEL *3615 CODE JESSICO*** **OUVERT 7 JOURS SUR 7**

TITRES (garantie echange immediat)	Qte	Prix	Montant
		S/ TOTAL	
		PORT	25
		TOTAL	

PORT : LOGICIEL JEUX **18 F**
IMPRIMANTES **60 F**
ORDINATEUR **120 F**
UTILITAIRES + ACCESSOIRES **25 F**
DOM TOM + ETRANGER **+ 60 F**
PAIEMENT ETRANGER EXCLUSIVEMENT PAR MANDAT INTERNATIONAL
GARANTIE 1 AN SUR LES LOGICIELS

☐ Je joins un chèque ou mandat-lettre
☐ Je paye par carte bleu et je complète les 2 lignes ci-dessous
carte bleue CB ..... date d'expiration .....
NOM ..... PRENOM .....
N° ET RUE .....
VILLE ..... CODE POSTAL .....

SIGNATURE OBLIGATOIRE

BOUTIQUE A NICE HOLLYWOOD STAR 8 BD. JOSEPH GARNIER

precisez votre ordinateur ..... DISC ☐ K7 ☐

CPC29

DE L'ARCADE A L'ACTION

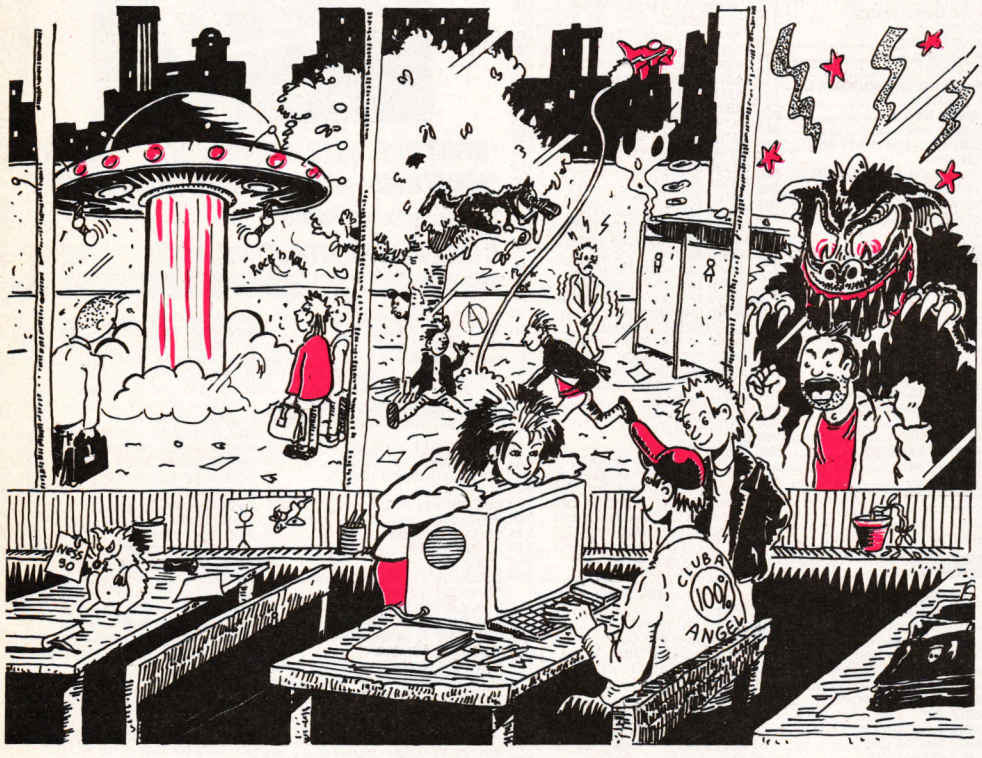

C'est la rentrée et vous mettez probablement au point toutes les crasses que vous ferez cette année à vos profs de maths et de français. Vous faites connaissance avec de nouveaux copains et copines bien gentils. Le tout se fait bien évidemment dans un coin de la cour, à la douce lueur d'un *Cent Pour Cent*.

Cela dit, laissez tomber la drague et venez voir ce que l'ami Poum vous a préparé pour cette rentrée.

Avant les vacances, je vous avais fait un long discours sur la structure barbare de l'écran. Pour être complet, voici un programme qui trouvera très souvent son utilité lors de l'élaboration de vos jeux. Il s'agit d'un petit curseur de la taille de l'octet, qui se déplace sur l'écran à l'aide des flèches du pavé numérique. En appuyant sur la barre d'espace, il affiche l'adresse mémoire correspondant à sa position, ainsi que ses coordonnées (avec l'abscisse allant de 1 à 80 et les ordonnées de 1 à 200). Appelez-le comme vous voulez mais ne le perdez pas. Un dernier détail, pour plus de précision au moment du déplacement, appuyez sur la touche P (P comme pause, n'est-ce pas ?).

LES SPRITES EN JEU

Laissons pour l'instant l'écran et passons à des choses aussi sérieuses mais plus marrantes.
A mon humble avis, un jeu d'arcade sans sprites ressemble à une tartine de beurre sans pain, qu'en dites-vous ? Mis à part quelques rares jeux comme Dark Side et compagnie, les programmeurs utilisent toujours des sprites pour leur animation, et décorent ces sprites, ou lutins si vous préférez. Ne pouvant venir du néant, les sprites sont de simples données transférées à partir d'un dessin, sous une forme plus ou moins codée en mémoire de l'ordinateur. Cela demande une technique fort simple, mais aussi bête que soient les opérations de mise en mémoire, elle échappe totalement à l'esprit tordu de certains programmeurs non confirmés et leur paraît comme un véritable casse-tête. Alors, pour vous faciliter la vie, suivez mes modestes conseils.

La première chose à faire est de se munir d'un utilitaire graphique, genre OCP, et de dessiner les sprites sur une page. Il va de soi que tout autre moyen est bon, comme, par exemple, la programmation de petits dessins avec ce merveilleux, mais ô combien lent, langage Basic. Ce qui compte, c'est d'avoir une page écran sur votre support magnétique avec plein de petits lutins (sprites) dessus.
Ensuite, vous pouvez utiliser le deuxième petit programme qui doit traîner quelque part dans ces pages. Pour cela, à l'aide du premier prog., notez sur le dos de votre copie de

math l'adresse des segments haut et gauche de chacun des sprites. Gardez toujours en mémoire (la vôtre, pas celle du CPC) que la forme d'un sprite est celle d'un rectangle (même si plusieurs points sont de la couleur du papier, donc transparents), et que ce segment est l'octet le plus à gauche et le plus en haut du rectangle. Comptez ensuite la hauteur en lignes et la longueur en octets de chaque sprite. Je vous rappelle qu'en mode 2, 8 pixels correspondent à un octet, qu'en mode 1 ce sont 4 pixels, et 2 en mode 0, alors que les lignes sont toujours comptées de la même facon dans les trois modes.

THE POUM'S RECAP

Pour chaque sprite vous devez connaître trois valeurs : l'adresse écran, la hauteur et la longueur. Sur la ligne 50, remplacez le NB=2 par le nombre de sprites à l'écran. La variable MEMO est la zone mémoire dans laquelle seront sauvés les sprites (donc, si 10000 vous convient, ne touchez à rien, sinon libre à vous de la changer). La dernière opération consiste à remplacer les valeurs des lignes 60 à 70 par les valeurs déjà calculées.
Comme exemple dans mon programme, je sauve 2 sprites (NB=2), à partir de l'adresse 10000 (MEMO=10000). Le premier est à l'adresse 49152 avec une hauteur de 8 lignes sur 5 octets, le deuxième est en 50054 avec 16 lignes de haut et 10 octets de large, d'accord ?
Voyons un peu de quelle manière seront sauvées nos données. A l'adresse MEMO, on poke le premier octet du sprite (SHG), à MEMO+1 on poke celui qui se trouve juste à sa droite, et ainsi de suite jusqu'en fin de ligne. En deux mots, on sauve la ligne telle quelle. Notre sprite, dans l'exemple, fait 5 octets de long ; on a donc rempli de l'adresse MEMO à MEMO+4. On sauve ensuite la deuxième ligne en commençant par MEMO+5 pour arriver en fin de compte avec une zone mémoire allant de l'adresse MEMO jusqu'à MEMO+HAUT*LON-1, rempli par les valeurs de notre premier sprite.
On placera ainsi à la queue leu leu tous les sprites et on sauve le tout dans un fichier binaire du nom de Sprites.bin. Voilà, c'est tout.

ET L'AFFICHAGE ?

Il reste à voir l'opération la plus délicate, j'entends par là l'affichage. Croyez-moi, on est loin d'avoir optimisé ce genre de routine. Souvenez-vous des premiers jeux sur nos machines (comme les démos sur les disquettes CPM fournies avec l'ordinateur), l'animation était vraiment trop nulle. Il se trouve que, plus le temps passait, plus les programmeurs se cassaient la tête pour l'élaboration de nouveaux algorithmes, comme chez Probe, avec des jeux tels Trantor, Savage, Dan Dare III, et sans oublier le tout dernier Turrican, pour ne citer que les meilleurs.
Il existe un bon nombre de routines d'affichage de sprites ; je vous rassure tout de suite, il est hors de question de les passer toutes dans ces pages, pour la simple raison que je ne suis pas une encyclopédie vivante de ce genre de programme. Pour tout vous dire, il doit exister des programmeurs qui gardent jalousement leurs secrets et qui ne les divulguent qu'à certains privilégiés, moyennant d'éventuels échanges aussi intéressants.
Les routines d'affichage seront le sujet de notre rubrique le mois prochain, mais pour ne pas rester les mains vides, voici une routine très simple qui affiche les sprites sauvés par les programmes précédents. Je ne vous donne que le source, il suffit de remplacer les "?" qui suivent les "EQU" pour rendre le tout foul-compatible.

LE MOT DE LA FIN

Mais non, ne vous inquiétez pas, je ne pourrai vous laisser sans commenter le dernier listing. Comme vous le constatez, il est simple et loin d'être optimisé, mais pour commencer, c'est largement suffisant.
On fait pointer HL sur la zone mémoire contenant les valeurs de nos sprites. DE vise sur l'écran et B garde dans ses mains poilues le nombre de lignes dans le sprite. Etant donné que le registre BC sera modifié au cours des opérations suivantes, on le sauve, ainsi que DE qui aura le même sort. On place le nombre d'octets à transférer par ligne dans BC, et le père LDIR balance le tout à l'écran. Il suffit alors de ressortir l'adresse écran et de calculer la suivante (celle du dessous) ; en ressortant BC, on verifie le nombre de lignes affichées et, le cas échéant, on recommence tout.
Comme vous le voyez, j'utilise le vecteur BC26 pour le calcul qui opère sur registre HL, d'où l'inversion de HL et DE par la mnémonique EX DE,HL. Je sais, c'est pas propre, mais n'oubliez pas que cet exemple ne sert qu'à vérifier la bonne marche de la mise en mémoire de vos sprites.

Sur ce, je vous bécote rapidement, car j'ai un bus à prendre et je suis déjà très en retard. Alors atchao et à plus !

Poum qu'est loin de l'autobus

```
PROGAMME POUR CALCULER L'ADRESSE DE
OCTET HAUT ET GAUCHE D'UN SPRITE

100 DATA 21,00,c0,11,00,40,18,06
110 DATA 21,00,40,11,00,c0,01,00
120 DATA 40,ed,b0,c9
130 FOR i=0 TO 19:READ a$
140 POKE 40000+i,VAL("&"+a$):NEXT
150 '
160 adr=49152:x=1:y=1
170 GOSUB 420
180 IF INKEY(27)=0 THEN FOR pp=1 TO 100:
NEXT
190 IF INKEY(1)=0 AND x<>80 THEN GOSUB 4
60:x=x+1:GOSUB 380:GOTO 170
200 IF INKEY(8)=0 AND x<>1 THEN GOSUB 46
0: x=x-1:GOSUB 340:GOTO 170
210 IF INKEY(0)=0 AND y<>1 THEN GOSUB 46
0:y=y-1:GOSUB 300:GOTO 170
220 IF INKEY(2)=0 AND y<>200 THEN GOSUB
460:y=y+1:GOSUB 260:GOTO 170
230 IF INKEY(47)=0 THEN GOSUB 480
240 GOTO 180
250 'BC26    (En bas)
260 adr=adr+2048
270 IF adr<65536 THEN RETURN
280 adr=adr-8*2048+80:RETURN
290 'BC29    (En haut)
300 adr=adr-2048
310 IF adr>49151 THEN RETURN
320 adr=adr+8*2048-80:RETURN
330 'BC23    (A gauche)
340 adr=adr-1
350 IF adr=49151 THEN adr=49152
360 RETURN
370 'BC20    (A droite)
380 adr=adr+1
390 IF adr=65536 THEN adr=65535
400 RETURN
410 ' Affiche le curseur
420 sto=PEEK(adr)
430 POKE adr,sto XOR 255
440 RETURN
450 ' Restitu l'ecran
460 POKE adr,sto:RETURN
470 '
480 CALL &9C40:CLS
490 PRINT "X = ";x:PRINT
500 PRINT "Y = ";y:PRINT
510 PRINT "Adresse = ";adr;" &";HEX$(adr
,4)
520 CALL &BB00:CALL &BB18:CALL &9C48:RET
URN
```

```
PROGRAMME DE MISE EN MEMOIRE DE SPRITE

10 DATA 21,00,00,11,00,00,06,00,C5,E5,01
,00
20 DATA 00,ED,B0,E1,CD,26,BC,C1,10,F2,C9
30 RESTORE 10:FOR I=0 TO 22:READ A$
40 POKE 40000+I,VAL("&"+A$):NEXT I
50 NB=2:MEMO=10000:DEB=MEMO
60 DATA 49152,8,20
70 DATA 50054,16,10
80 FOR I=1 TO NB:READ SHG,HAUT,LON
90 S1=INT(SHG/256):S2=SHG-S1*256
100 M1=INT(MEMO/256):M2=MEMO-M1*256
110 L1=INT(LON/256):L2=LON-L1*256
120 POKE &9C41,S2:POKE &9C42,S1
130 POKE &9C44,M2:POKE &9C45,M1
140 POKE &9C4B,L2:POKE &9C4C,L1
150 CALL 40000:MEMO=MEMO+LON*HAUT
160 NEXT I:CLS:PRINT"INSEREZ UNE DK FORM
ATEE"
170 PRINT"PUIS UNE TOUCHE":CALL &BB18
180 SAVE"SPRITES.BIN",B,DEB,MEMO-DEB
```

```
MEMO    EQU     ?
ECRAN   EQU     ?
LONG    EQU     ?
HAUT    EQU     ?
DEBUT   EQU     ?
;
        ORG     DEBUT
;
        LD      HL,MEMO
        LD      DE,ECRAN
        LD      B,HAUT
BOUC    PUSH    BC
        PUSH    DE
        LD      BC,LONG
        LDIR
        POP     DE
        EX      DE,HL
        CALL    0BC26H
        EX      DE,HL
        POP     BC
        DJNZ    BOUC
        RET
```

HELP

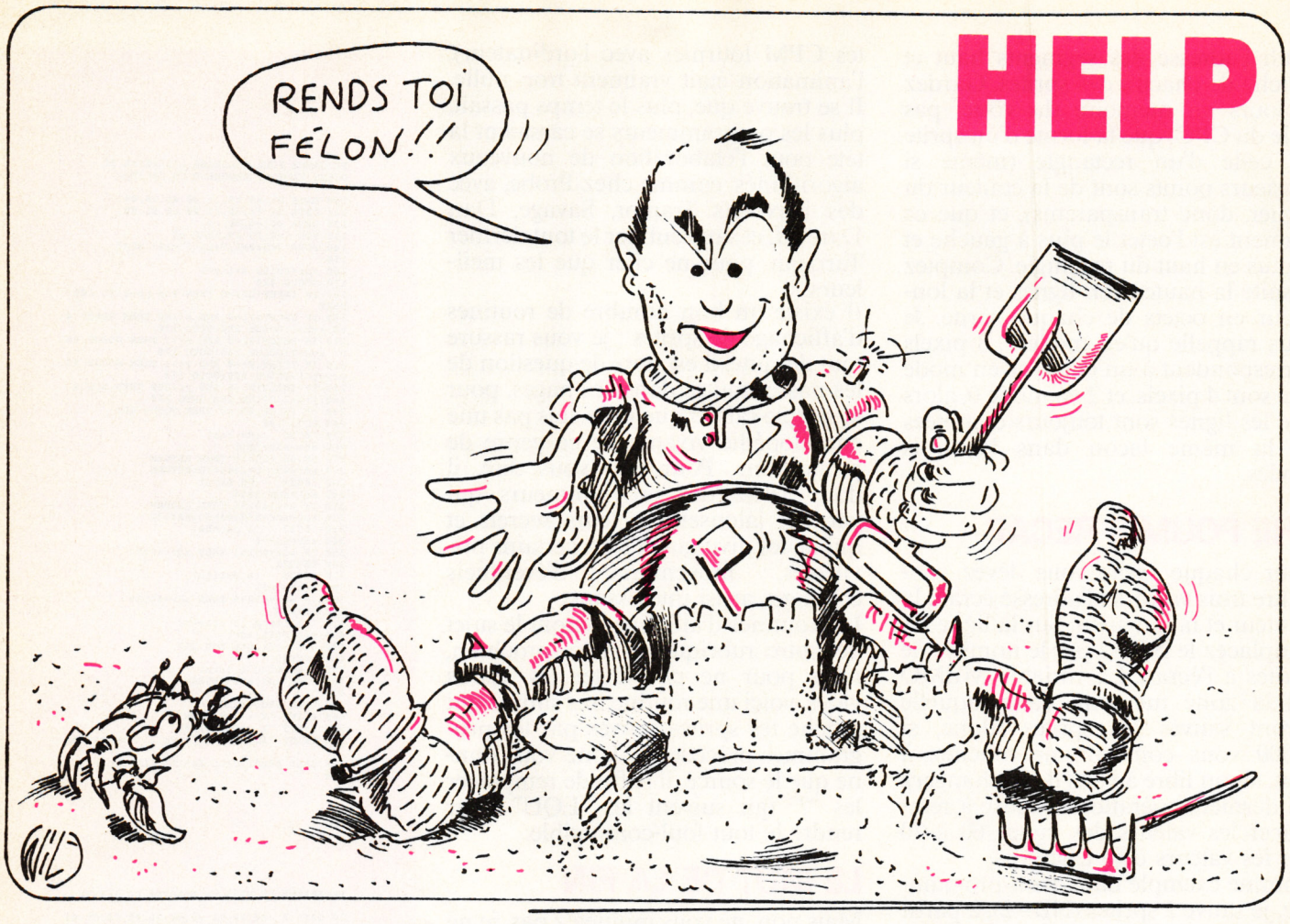

Heureux d'Encourager Les Perdus ? C'est la rentrée, et comme chaque année, les journalistes de *Cent Pour Cent* sont à leur poste, non pas qu'ils aient une conscience professionnelle à toute épreuve, mais parce que la vue de notre charmante Miss X dévoilant les charmes les plus secrets de son corps divin mérite le sacrifice des quelques jours de vacances restant.

Pour ce numéro de rentrée, vous attendez certainement les bouchées doubles de la part des rédacteurs de votre canard favori. Bien, pour commencer en beauté, je vous propose la soluce de Defender of the Crown, qui nous est donnée par Cosmik, alias Mehdi Lahlali (comme j'aime le faire dans ces pages, je lui offre un abonnement gratuit d'un an, qu'il recevra dès l'instant où il m'aura communiqué ses coordonnées).

DEFENDER...

Cette solution ne tient pas compte des joutes organisées par vos rivaux ou le secours aux princesses, etc.
Tout d'abord, prenez Wolfric the Wild. Ensuite, organisez une conquête sans hésiter à transférer toute votre armée de la garnison à la campagne (essayez de prendre un territoire riche, ayant de bons revenus). Organisez une joute bien juteuse. Achetez des soldats, des chevaliers, ainsi qu'une catapulte ; si vous n'en avez pas les moyens, patientez un peu. Essayez de prendre de l'essor et faites quelques conquêtes sans prendre trop de risques. Lorsque vous êtes fin prêt, attaquez le principal château d'un Normand ayant le plus de territoires (avant d'arriver au château, il vous faudra traverser des terres adverses, et c'est pour cela que vous aurez besoin d'hommes et d'une catapulte). Avant le siège, appelez Robin, il vous sera d'un grand secours. Voici la tactique à suivre pour envahir le château.
Lancez un ou deux feux grecs, histoire de diminuer les effectifs. Bombardez la forteresse de boulets au rythme de treize grincements, puis onze, dix, huit, six... Une fois dans le château, prenez la tactique corps à corps. Si vous gagnez, vous aurez de nombreuses terres et des revenus fructueux. Refaites votre armée et récidivez. Vous pouvez attaquer sans crainte le château du Normand le plus riche, car maintenant, vous êtes tellement puissant qu'il sera très dur de vous résister. Il ne vous reste plus qu'à admirer les pages de fin.
Pour changer de registre, passons à un jeu vraiment moins bon, qu'on garde en général dans les fonds de tiroir tant il était dur à finir. C'est le jeu d'aventure...

MIKE ET MOKO

L'originalité de ce jeu vient du fait que vous dirigez deux personnages en même temps. La solution est donnée par Eric Vincent, la voici, la voilà :
MIKE - Regarde sous le lit, tire anneau, agrandis passage, O, examine lit, prends corde, E, examine paillasson, prends clé, ouvre porte, E, N, N, E, essuie miroir, S, examine malle, prends munitions, examine caisse, prends tournevis, N, E, S, prends tabouret, N, E, ferme porte, attache corde à porte, pose tabouret, grimpe

sur tabouret, dévisse grille, sors, N, monte, examine latte, prends clé, ouvre porte, N, embrasse femme, S, descends, S, E, S, E, E, N, donne papier, E, fouille armoire, prends revolver, O, S, E, S, ouvre compte Jones, N, E, S, examine case, prends casse-croûte.
MOKO - Après avoir coupé la corde et examiné la chaussure, pose la pépite, assomme le garde et fouille-le. Prends les allumettes et la pépite, O, baisse le chandelier, O, renverse le pétrole, allume l'allumette, enflamme le pétrole avec l'allumette. Jette de la terre sur le feu, S, E, prends foin, O, S, donne le foin aux chevaux et ouvre la barrière. S, O, pose pépite et va au N, O, O, O, O, N, E, N, E, examine le tonneau et prends la hache et la corde. O, N, O, fabrique une rame et prends-la (deux foix). E, E, coupe la liane.
MIKE - Prends pépite, N, O, O, O, O, O, achète dynamite, achète gourde, E, N, E, N, N, utilise pommade, E, E, tue ours avec revolver.
MOKO - E, N, sors, O, N, N, pose la rame et traverse la rivière sur le tronc avec la rame. O, N, pose les allumettes.
MIKE - N, O, O, N, examine lit, prends collier, S, E, N, N, pose clé, pose clé, prends rame, traverse rivière sur tronc avec rame, bois, O, mange casse-croûte, N, prends allumettes, grimpe sur épaule Moko, aide Moko, essuie poussière, pose collier, E, glisse dynamite sous rocher, allume dynamite. N, hisse plaque.
MOKO - E, N, prends coffre.

UNE BIDOUILLE, UNE !

Vous verrez enfin la fin de ce jeu qui, comme tous ceux de MBC, était vraiment trop dur. Pour passer à des choses plus marrantes, je vous donne une bidouille pour Operation Wolf sur disquette.
Cyrile Luc nous dit qu'après avoir franchi le village, vous mettez une disquette qui se charge par "DISC". Refranchissez le village deux fois et remettez la disquette originale, et vous verrez ensuite le dernier level (ce qui marche, bien sûr, pour les autres tableaux).
Il y a quelque temps sortait un jeu assez sympa du nom de...

HAN D'ISLANDE

Notre ami Godefroy Thibaut connaît tout sur Han d'Islande et, sans être avare de son savoir, nous donne tout ce qu'il a dans le crâne au sujet de ce jeu très poétique.
Quand tu es dans Drontheim, N, E, entrer, oui, où est Han, donner argent, sortir, E, E, E, E, E, E, N, E, entrer, RETURN (7 fois), manger, RETURN (3 fois), donner argent, RETURN, non, RETURN (3 fois), sortir, N, merci, O, N, N.
Face 2 : O, N, oui, O, N, O, O, O, entrer, demander arme, donner argent, merci, sortir, O, N, O, N, N, E, N, dormir, RETURN, O, N, N, O, N, N, entrer, manger, bonsoir, RETURN (5 fois). A Walderhog, non, oui, sortir, N, E, E, N, E, entrer, RETURN, meurs charogne, oui, non, la cassette, attaquer, attaquer, prendre cassette, (inventaire), sortir, S, O, O, N, O, N, N, aller 6 fois à l'est, N, E, N, E, E, descendre, RETURN, RETURN, montrer parchemin, RETURN, merci, oui, RETURN (5 fois). Sortir, aller 7 fois au sud, RETURN, S, S.
Maintenant, vous avez deux possibilités : premièrement, battez-vous et défendez-vous à votre jugement ; deuxièmement, cachez-vous et faites RETURN, mais n'attaquez pas Han quand il est seul, il vous tuerait.
Bon, laissons les vieux jeux dans les tiroirs, et prenons les plus récents comme...

EAGLES RIDER

Pour venir à bout de ce très joli jeu un peu à la Blood, vous devez avoir quelques renseignements. Et qui connaît mieux que quiconque ces renseignements, hummmm ? C'est l'ami François Laisne qui répond au surnom de EFFEL (ben quoi, François Laisne... F.L. !).
- Voici la liste des bases et de ceux qui les connaissent.
Sur Alcor : Raym connaît la base Eryx, Gorum connaît Boll, Djabann connaît Phobos et Tlon connaît Casiope. Pour être complet, il faut savoir que Quantz connaît la base Senghor.
Sur Casiope, Phon connaît la base Cephe, et sur Cephe, Qumram connaît la base Orion et Kira la base Gum, sans oublier Alhonk qui connaît par cœur la base Capella.
A propos de Capella, saviez-vous qu'elle logeait Eson qui connaît tout sur Pegase ; de plus, Pax est une encyclopédie vivante quand il s'agit de la base Senghor.
- Notez la liste des réponses aux questions.
La réponse à Flump de Toius pour Quantz d'Alcor est RUBIS.
La réponse à Zomunk de Toius pour Gorum d'Alcor est PLASMA.
La réponse à Epsia de Toius pour Kants d'Eryx est 50.
Lobnor de Pegase vous aidera si vous lui répondez CRISTAL.
Le mot de passe (donné par Hekla d'Eryx) pour Klon de Capella est GUEBEUL.
- Les correspondants (question "qui t'envoie ?") :
L'ami de Mibann d'Eryx est Gorum d'Alcor.
L'ami d'Urcel d'Alcor est Pnyx de Gum.
Le correspondant de Mult de Casiope est Urfel de Pegase.
La race de l'ami de Bathdoon de Gum est Tobol.
- Enfin, voici quelques codes bien utiles.
Le code demandé par Karuna de Capella est XZW.
Le code demandé par Ohm sur Casiope est RW33XZ (répondez-lui XZ).
Le code demandé par Kimmer de Cephe est 6E1L5.
Le code à donner à Sakkor sur Gum est 6EL5.
Vous devez ainsi vous débrouiller dans le jeu, mais, pour les plus gourmands, je vous donne encore quelques bons tuyaux. Si vous tombez dans un trou noir, mettez-vous en bas à droite de l'écran, activez le Booster avec ESPACE et appuyez sans cesse sur D. De plus, il semblerait que les bases de Senghor, Phobos, Orion et Boll n'existent pas ou soient des pièges, car vous trouverez à leur place un trou noir.
Pour finir, après avoir trouvé toutes les stations indiquées sur la carte galactique (sauf une, en haut à gauche de l'écran), partez de Cephe et, en laissant ESPACE et F enfoncés, dans la direction de Pegase. Vous tomberez alors, non pas sur Pegase, mais sur la planète mère des Cyborgs.
Comme tu le dis si bien, mon cher Effel, tout cela mérite bien une récompense. Pour la peine, je t'abonne six mois à *Fanatique* (si j'arrive à mettre la main sur son rédac'chef, ça te va ?).

MANOIR, 143e

Un dernier mot : Y EN A MARRE DE VOUS DONNER LES REPONSES DEMANDEES POUR FINIR LE MANOIR ! Ne téléphonez plus, et pour la dernière fois, les voici.
1 - Naturellement. 2 - Autre. 3 - Recherches historiques. 4 -Salle à manger. 5 - Un parchemin. 6 - Trois parchemins. 7 - Dix personnes. 8 - Murielle. 9 - Guy. Et, pour finir, la dernière réponse est Léo.
Sur ce, je vous laisse à vos méditations et autres passions. Je vous souhaite de passer une bonne rentrée et de vous faire plein d'ami(e)s. Rendez-vous au mois d'octobre.

Poum

DUCHET COMPUTERS

51, Saint-George Road CHEPSTOW - NP6 5LA
ANGLETERRE - Tél. + 44 291 625 780

LE HACKER (version professionnelle) pour CPC 464/664/6128

Encore une interface miracle de DUCHET Computers !

La version 4.0 du HACKER a été acclamée par la presse informatique des deux côtés de la Manche ! Consultez les bancs d'essai élogieux des magazines français AMSTAR-CPC et AMSTRAD CENT POUR CENT !
Maintenant la version 7.0 professionnelle en FRANÇAIS est disponible !
Pour ceux qui n'ont pas eu l'occasion de lire les fantastiques bancs d'essai, décrivons rapidement le HACKER :
Le HACKER est une interface qui se branche en 2 secondes à l'arrière d'un CPC. Elle est dotée d'un interrupteur de validation/invalidation ainsi que d'un bouton "magique". En appuyant sur le bouton, vous interrompez les programmes à tout moment. Plusieurs dizaines de commandes sont alors à votre disposition pour "manipuler" le programme interrompu !
Vous travaillez directement en mémoire où vous examinez, modifiez, désassemblez, éditez, copiez, découpez, imprimez les programmes !
Le loader d'un programme vous intrigue ? Appuyez sur le bouton durant le chargement et inspectez-le !
Vous trichez dans les jeux ? Rajoutez des vies, modifiez la table des scores avec les PEEK et POKE du HACKER !
Un logiciel hors de prix et plombé à mort n'est pas assez performant selon votre goût ? Un coup de HACKER et vous lui donnez la performance désirée !
Etes-vous un programmeur sérieux ? **La version professionnelle 7.0 du HACKER comprend un ASSEMBLEUR intégré !**
L'assembleur de la version 7.0 permet d'assembler directement et immédiatement en mémoire ! Toute erreur est immédiatement détectée !
Tous les codes standard ZILOG Z80 sont supportés.
L'interface "Le HACKER" version 7.0 est le résultat de deux ans de travail et recherches par un team de super programmeurs franco-britanniques.
Le système opérationnel du HACKER est **en français** et réside entièrement à l'intérieur de l'interface. Le HACKER comprend aussi un port d'extension pour relier d'autres périphériques.
Un large manuel détaillé et explicatif **en français** accompagne le HACKER 7.0.
Il est évident que pour utiliser correctement le HACKER, il faut posséder certaines connaissances informatiques et savoir différencier un Z80 d'un camembert !
Dans le cas d'un CPC 6128, spécifiez si le bus d'extension de l'ordinateur est mâle ou femelle S.V.P.

L'interface "LE HACKER" professionnel 7.0 ne vaut que **495,00 FF** port compris
(Pour expédition hors Europe ajouter 30 FF S.V.P.)

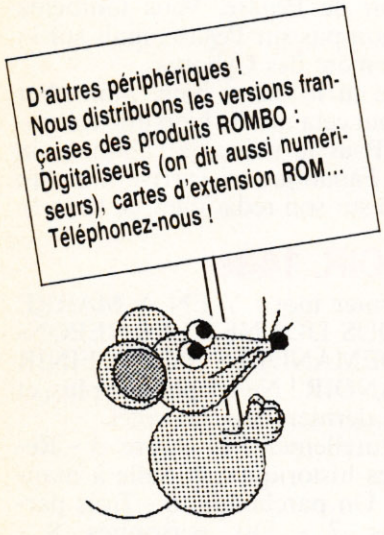

FAITES CROIRE A VOTRE CPC 464 QU'IL EST UN CPC 6128 !

Vous possédez un CPC 464 avec lecteur DD1 et rêvez d'un CPC 6128... Plus la peine de jeter le 464 dans la poubelle du voisin et de dépenser une fortune ! Il vous suffit de vous procurer la **CARTE FO.DOS**
Encore une interface miracle de DUCHET Computers !
La Carte FO.DOS se branche en deux secondes à l'arrière du CPC 464 !
Aucune soudure ni connaissance en quoi que ce soit ne sont requises !
Vous pressez un interrupteur et votre CPC 464 fonctionne en mode 6128 avec toutes les commandes du 6128 à votre disposition. Finie la hantise d'avoir à définir les variables... Finies les frustrations des programmes qui ne "tournent" qu'avec les CPC 6128 ! Si vous avez certains programmes qui ne fonctionnent qu'avec un CPC 464, pas de problème, poussez l'interrupteur dans l'autre sens, et vous retournez en mode 464 !
La Carte FO.DOS offre tous les avantages des 464 et 6128 sans aucun de leurs inconvénients !
Pour les programmes énormes et gourmands en mémoire, rajoutez une extension mémoire DK TRONICS de 64K ou 256K et le bon vieux CPC 464 deviendra une machine professionnelle avec 128K ou même 320K de mémoire !
La Carte FO-DOS comporte un port d'extension pour relier d'autres périphériques.
La carte FO-DOS est accompagnée d'une notice explicative **en français.**

La CARTE FO.DOS ne vaut que **420,00 FF** port compris
(Pour expédition hors Europe ajouter 30 FF S.V.P.)

Le Hacker FO.DOS sont en stock et disponibles EXCLUSIVEMENT en vente par correspondance chez DUCHET COMPUTERS. Ils ne sont pas en vente dans les magasins.

Envoyez vite votre commande (en français) **à :**

DUCHET COMPUTERS

51, Saint-George Road CHEPSTOW - NP6 5LA
ANGLETERRE - **Tél. international + 44 - 291 625 780**

ENVOI IMMEDIAT LE JOUR MEME PAR AVION dans le monde entier

REGLEMENT A L'ORDRE DE "DUCHET COMPUTERS" par : • Mandat Poste International en Francs • Chèque personnel français bancaire ou CCP La Poste en Francs • EUROCHEQUE personnel en livres sterling (vous faites la conversion) • CHEQUE BANCAIRE en livres sterling compensable en Angleterre établi par votre banque • Carte de crédit internationale VISA, EUROCARD, MASTERCARD, ACCESS (indiquez n° de carte et date de validité, mais n'envoyez pas la carte).

Si vous êtes pressé, passez votre commande par téléphone EN PARLANT EN FRANÇAIS !
Téléphonez à Caroline, Jean-Pierre ou Didier au (indicatif international) **+ 44 291 625 780** de 8 h à 19 h

Nous acceptons les commandes par téléphone avec cartes de crédit.

DUCHET COMPUTERS

51, Saint-George Road CHEPSTOW - NP6 5LA
ANGLETERRE - Tél. + 44 291 625 780

EN EXCLUSIVITE :
MATERIEL ET LOGICIELS EN FRANÇAIS POUR AMSTRAD/SCHNEIDER 464/664/6128 A DES PRIX PLANCHER !

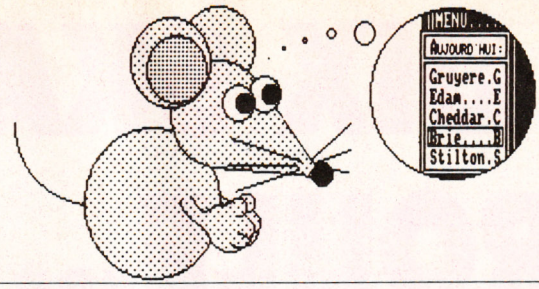

PUBLICATION ASSISTEE PAR ORDINATEUR POUR CPC 6128
(Les CPC 464+DD1/664 nécessitent une extension mémoire DK Tronics 64K)

OXFORD P.A.O.

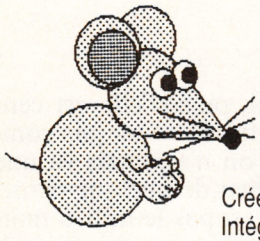

Un FANTASTIQUE progiciel en FRANÇAIS pour créer facilement vos mises en page.
La disquette 3'' comprend 350 Koctets de programmes, fichiers, projets, icônes, motifs, figures géométriques, bordures, 28 fontes de caractères, etc. aisément redéfinissables.
Créez facilement vos documents, fontes, dessins, icônes, etc.
Intégrez texte, vos copies d'écran personnelles, etc. à vos documents.
Edition, copie et mouvement de blocs de travail entiers.
Edition et création de caractères, motifs, dessins, etc. à un demi pixel près.
Zoom, effets miroir, vidéo inversé, ''tête en bas'', etc.
Compatible avec SOURIS Siren (et AMX), manettes ou clavier et avec imprimantes matricielles AMSTRAD (sauf DMP1), EPSON et compatibles, et de type IBM.
Copies imprimées multiples, échelle à 100 %, à 50 %, à 25 %.
Nombreuses possibilités, de l'impression légère rapide à l'impression de précision ''une aiguille'' en très haute résolution.
Entièrement en français. Manuel complet très détaillé en français. Enfantin à utiliser.

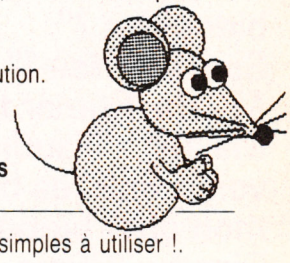

OXFORD P.A.O. sur disquette 3'' pour CPC 6128
(ou 464+DD1/664 avec 128K) ne vaut que ..... **250,00 FF** **port compris**
(Pour expédition hors Europe ajouter 10 FF S.V.P.)

BIG FLASHER

Plus de 200 Koctets de RSX et progiciels utilitaires en français, extrêmement simples à utiliser !.

Plus de 130 options d'exploration, édition, recherche, création, manipulation, information, compactage, formatage, archivage, copie, gestion d'imprimante, création de posters de 8 pages, programmation de touches, calculations, copies d'écrans, double PEEK, double POKE, tri de données, traceur, gestion de couleurs, input, call, analyses, etc.

Toutes les RSX peuvent être incorporées dans des programmes personnels. La plupart des options comportent un envoi facultatif sur imprimante. Compatible clavier, manette et souris AMX.

Enorme manuel en français, bourré d'exemples.

BIG FLASHER (DISC 3'') en français pour CPC 464/664/6128 ne vaut que ..... **200,00 FF** **port compris**
(Envoi avion hors Europe + 20 FF S.V.P.)

TRANSFERTS CASSETTE - DISQUETTE

NEMESIS EXPRESS 3

Le progiciel de transfert universel

Heureux propriétaire d'un lecteur de disquettes, avez-vous un ou deux problèmes à trouver un logiciel de transfert extraordinaire pour archiver votre collection de cassettes sur des disquettes ?
Ne vous tapez plus la tête contre les murs ! D'abord ça fait mal, et puis ça peut réveiller les voisins !... Procurez-vous **NEMESIS EXPRESS 3...**
NEMESIS EXPRESS 3 comprend 130 programmes utilitaires sur les deux faces d'une disquette !
NEMESIS EXPRESS 3 possède un ''renifleur'' automatique qui vous indiquera la meilleure façon de transférer vos cassettes.
NEMESIS EXPRESS 3 est le plus puissant logiciel de transfert K7/DISC en Grande-Bretagne.
NEMESIS EXPRESS 3 est universel. Il transfère les cassettes nouvelles, récentes ou même anciennes !
NEMESIS EXPRESS 3 détecte le compteur de vies des jeux pour modifications.
NEMESIS EXPRESS 3 pour 464/664/6128 est en français. Il est accompagné d'un manuel complet et extrêmement détaillé en français.

NEMESIS EXPRESS 3 (Disc 3'') en français ne vaut que ..... **200,00 FF** **port compris**
(Envoi avion hors Europe + 20 FF S.V.P.)
Rajoutez 30 FF et nous joindrons les détails de transfert de 1400 cassettes avec NEMESIS EXPRESS 3.

Les produits ci-dessus sont en stock et disponibles EXCLUSIVEMENT en vente par correspondance chez DUCHET COMPUTERS. Ils ne sont pas en vente dans les magasins.

Envoyez vite votre commande (en français) **à :**

DUCHET COMPUTERS

51, Saint-George Road CHEPSTOW - NP6 5LA
ANGLETERRE - **Tél. + 44 - 291 625 780**

ENVOI IMMEDIAT LE JOUR MEME PAR AVION dans le monde entier

REGLEMENT A L'ORDRE DE ''DUCHET COMPUTERS'' par : • Mandat Poste International en Francs • Chèque personnel français bancaire ou CCP en Francs • EUROCHEQUE personnel en livres sterling (vous faites la conversion) • CHEQUE BANCAIRE en livres sterling compensable en Angleterre établi par votre banque • Carte de crédit internationale VISA, EUROCARD, MASTERCARD, ACCESS (indiquez n° de carte et date de validité, mais n'envoyez pas votre carte).

Si vous êtes pressé, passez votre commande par téléphone EN PARLANT EN FRANÇAIS !
Téléphonez à Caroline, Jean-Pierre ou Didier au (indicatif international) **+ 44 291 625 780** de 8 h à 19 h

Nous acceptons les commandes par téléphone avec cartes de crédit.

Nous exportons nos produits non seulement vers les pays du Marché Commun, mais aussi vers plus de quarante pays francophones et francophiles. Nos prix sont exempts de taxes britanniques. Nous attirons l'attention de notre aimable clientèle sur ses responsabilités concernant les formalités d'envois de fonds, taxes locales, licences éventuelles, etc... qui seront à sa charge selon la législation en vigueur dans le pays respectif de destination.

LES DIX SKATES : ÇA ROULE...

Master Pedro : "Hé, Sined, t'as fini les bidouilles ?"
Sined : "Nan !"
Mini master Robistouquette : "Hé, Ned, t'as fini les bidouilles ?"
Sined : "Nan !"
Martin Tinmar the great Master : "Faudrais p'têt voir à finir les bidouilles, mon cher barbare !"
Sined : "Ouais, pour sûr, chef, faudrait p'têt."

Y en a marre qu'on me harcèle (de cheval). Est-ce que je viens leur souffler dans les bronches toutes les cinq secondes, moi ? Non, mes bien chers frères et sœurs, je vous le dis, c'est pas une vie que d'être un Donkishot de la micro-informatique ludique des années 90. Dès que je peux, je prends ma retraite et je pars faire pousser des cactus en Bretagne. D'abord, ça changera des choux-fleurs et, en plus, cela me fera des vacances. Le vase qui fit déborder la goutte a tout de même été notre vénéré Poum lorsqu'il me chuchota dans le creux de l'oreille, au demeurant propre car astiquée le jour même : "Dis Néné, tu commences quand les bidouilles ?"
Trêve de bavardages, portons-nous à l'assaut de l'Amsdos (c'est là qu'est l'os).

SAVE : SAUVE QUI PEUT

Le mois dernier, nous avons vu les différents moyens de charger plusieurs fichiers. Charger, c'est bien, mais il n'est pas inutile d'avoir sauvé avant. A titre d'exemple, essayez de charger quelque chose qui n'a pas été sauvé.
NDPoum : "Hé, patate, t'as jamais entendu parler des Peaux-Rouges ? On les a chargés avant de les sauver !"
NDSined : "Gnagnagna... Tu me laisses finir ou tu y laisses des plumes !"
Bon, si les vecteurs de chargement sont importants, ceux de sauvegarde le sont aussi. Entre la sauvegarde et le chargement, pas de détail. Nous aurons encore à faire à deux formes de traitement.
Le premier est le format Ascii. Il fonctionne en mode caractère. Une seule contrainte : il ne peut contenir de marque de fin de fichier en milieu de celui-ci. Normal, puisqu'elle est censée marquer la fin. Ce n'est pas comme les Indiens, on n'a jamais vu une fin en plein milieu de quelque chose. Sans quoi, ce n'est pas le milieu mais la fin. Bref, même si vous écrivez quelques méga-octets de marques de fin, la lecture s'arrêtera dès le premier rencontré. Vous pouvez donc écrire n'importe quel caractère dans un fichier Ascii, sauf celui dont le code Ascii est 26 (&1A ou encore Contrôle-Z). C'est bête. D'autant plus qu'il est assez sympa de pouvoir en mettre ça et là histoire de dire que l'on a tous les droits. Que nenni, avec l'Amsdos, pas de pitié, dès le premier &1A rencontré, le fichier sera fermé. Cela même si des données ont été sauvées après cette marque de fin nommée 26.
Le second cas est le mode binaire ou encore Basic, voire écran (équivalent au binaire, prévu, mais pas implanté). Il fonctionne en mode bloc. Pas de contrainte de fin ni de contenu, si ce n'est la taille mémoire qui doit être suffisamment bien calculée pour que les données ne viennent pas écraser les vecteurs ou variables système. Pour sauver, pas de problème, mais lors d'un chargement ultérieur, qui sait ce qui peut se passer ? Le CPC, ce n'est pas parce qu'il plante qu'on peut l'arroser, et quand on l'arrose, c'est pas parce qu'il plante. En parlant de plantes, prenez-en de la graine...

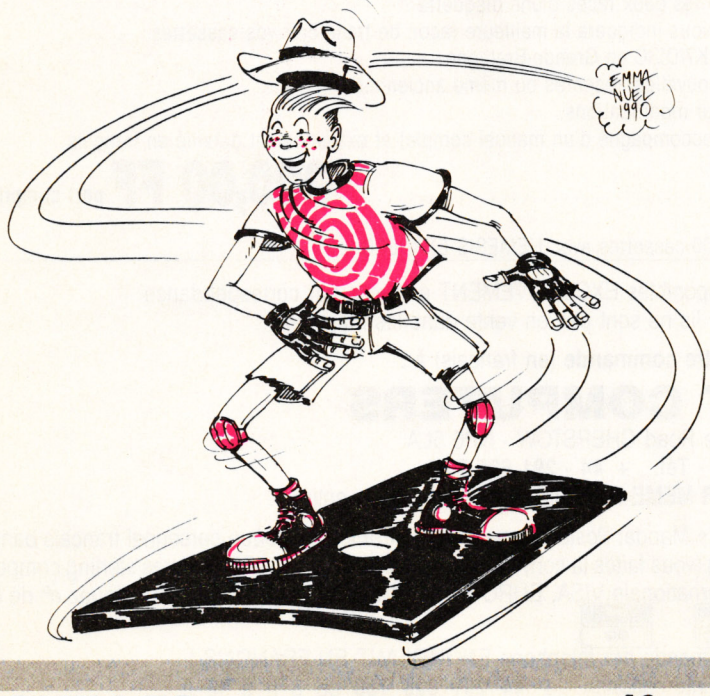

AVEC THOR, ON DEVIENT MARTEAU

Comme cela avait été dit il y a bien des lignes (le mois dernier), nous commençons par les vecteurs pour finir par l'Assembleur que nous appellerons "pur".
Des vecteurs, il n'y en a pas des centaines. Il en existe un pour ouvrir un fichier en sortie, deux pour écrire (en mode bloc ou caractère) et un pour fermer le sac après son plein. Ce qui nous fait donc en tout et pour tout quatre branchements à connaître. Sus au premier.
Cela peut paraître étrange à certains, mais le vecteur d'ouverture d'un fichier en entrée n'est pas le même que

celui qui fait de même en sortie. En effet, dans le premier cas, un nom de fichier existant est recherché dans le catalogue. Dans le second, c'est une entrée libre qu'il faut trouver. Quoi qu'il en soit, le catalogue est scanné, mais pas dans les mêmes conditions. Bref, pour ouvrir un fichier en sortie, il faut appeler le vecteur &BC8C.
Est-ce là tout, disait Uterpendragon à Merlin en voyant se profiler son misérable sort ? Eh bien non ! Encore faut-il affecter les bonnes valeurs aux bons registres.
HL, comme à l'habitude, se voit chargé de la lourde tâche de pointer sur le nom du fichier à créer. B contiendra la longueur de ce nom, soit nom, point et caractères d'extension (TOTO fait 4, TITI.BAS fait 8 et TUTU fait Miles Davis). A cela l'indispensable tampon de 2 Ko sera adressé par le registre DE dont c'est le travail le plus courant en ce qui concerne les vecteurs disque. Après l'appel, si le drapeau de Carry est à 1, tout va bien, sinon, abandon.

BOIRE OU CONDUIRE, IL FAUT ECRIRE

Pour l'écriture, deux cas se présentent. Prenons par exemple le mode caractère (Ascii).
Si le facteur sonne toujours deux fois, la routine &BC95 devra être sonnée autant de fois qu'un caractère sera écrit dans le fichier. Un caractère, un appel, mille caractères, mille appels, dix mille caractères, dix mille appels, et la tête, alouette. Rien à dire si ce n'est que le caractère est transmis dans l'accumulateur (A). En retour, s'il n'y a pas de Carry, le caractère n'a pas été écrit et une erreur quelconque s'est produite. Laquelle ? Seul celui qui cherche a des chances de trouver, même s'il ne sait pas vraiment après quoi il court.

Dans le mode bloc (Basic ou binaire), nous ne parlons plus de facteur mais de train postal. Tous dans le même wagon et pas de quartier ! Sous Amsdos, c'est ce qu'on appelle l'écriture directe. L'ennui, c'est qu'un fichier ne peut contenir qu'un seul enregistrement. Je préférerais appeler ça "vidange d'une partie de mémoire dans un fichier". C'est le vecteur &BC98 qui s'en charge.
Comme pour les fichiers binaires, on indique quelle parcelle de mémoire il faut sauver. Dans ce cas, HL contient l'adresse du début de la zone à sauver, DE le nombre d'octets formant celle-ci. Si ces fichiers sont exécutables, on doit aussi préciser le point d'entrée du programme. L'adresse à appeler en cas de RUN sera donc stockée dans BC.
Comme vous pouvez le constater, tout cela ressemble fortement aux options de sauvegarde binaire du Basic. Normal, celle-ci appelle ce vecteur. Reste à préciser dans l'accumulateur le type de fichier sauvegardé. Parlons bits.
Si le bit 0 de l'accumulateur vaut 1, le fichier sera protégé (option P de la commande SAVE). Si les bits 1 et 2 valent tous deux 0, alors le fichier sera du Basic. Si l'un de ces deux bits vaut 1, nous aurons à faire à du binaire. Nota : mettre deux 1 dans ces bits serait pure folie car le fichier serait alors Ascii, donc sans en-tête, ce que nous verrons plus tard. Les autres bits devront, eux aussi, être à 0.
Pour synthétiser : 0 pour du Basic, 1 pour du Basic protégé, 2 ou 4 pour du binaire, 3 ou 5 pour du binaire protégé.

```
;
; Exemple de sauvegarde d'écran en assembleur
;
        ORG   #9000       ; Implantation suggérée
        ENT   $           ; Point d'entrée
OPEN    LD    B,X-NOM     ; B = longueur du nom
        LD    HL,NOM      ; HL = adresse du nom
        LD    DE,X        ; DE = Tampon de 2 ko
        CALL  #BC8C       ; Ouverture
        JR    NC,ERREUR   ; Pas Carry : foutu
LIT     LD    HL,#C000    ; Début de la zone
        LD    DE,#4000    ; Longueur de la zone
        LD    BC,0        ; Adresse d'exécution ?
        LD    A,2         ; Fichier Binaire
        CALL  #BC98       ; Sauvegarde
        JR    NC,RATE     ; Pas de chance
FERME   JP    #BC8F       ; Fermeture et retour
NOM     DEFM  ECRAN.BIN   ; Nom du fichier
X                         ; Attention au X
```

```
;
; Exemple de sauvegarde de texte en assembleur
;
        ORG   #9000       ; Implantation suggérée
        ENT   $           ; Point d'entrée
OPEN    LD    B,X-NOM     ; B = longueur du nom
        LD    HL,NOM      ; HL = adresse du nom
        LD    DE,X        ; DE = Tampon de 2 ko
        CALL  #BC8C       ; Ouverture
        JR    NC,ERREUR   ; Pas Carry : foutu
LIT     LD    HL,DEBUT    ; Debut de la zone texte
        LD    BC,LONG     ; et sa longueur
ENCOR   LD    A,(HL)      ; un par un ils devront
        CALL  #BC95       ; y passer
        JR    NC,RATE     ; Pas de chance
        INC   HL          ; On avance dans le
        DEC   BC          ; buffer en faisant
        LD    A,B         ; attention de ne pas
        OR    C           ; en sortir
        JR    NZ,ENCOR    ; Dans le cas contraire
EOF     LD    A,26        ; il faut marquer la fin
        CALL  #BC95       ; avant de fermer
        JR    NC,RATE     ; Pas de chance
FERME   JP    #BC8F       ; Fermeture et retour
NOM     DEFM  TEXTE       ; Nom du fichier
X                         ; Attention au X
```

C'EST L'HEURE, ON FERME !

Une fois que le fichier a la panse bien remplie, il faut s'assurer que rien ne ressortira de son ventre tendu (tralala, petit Jésus). Pour cela, il suffit de le fermer. Ô grand &BC8F, toi qui n'a besoin de rien pour fonctionner, soit béni entre tous. C'est comme un appel à la paix des registres. Trois petits Calls et puis s'en vont.

TERMINUS, TOUT LE MONDE DESCEND

Si tout ceci paraît encore confus à certaines oreilles chastes, voici quelques exemples livrés à vous sous forme de listings. Que l'octet soit avec vous et souvenez-vous que le bit ne fait pas le programme. Au mois proche... hein ???

Poned et Sium

INITIATION AU BASIC

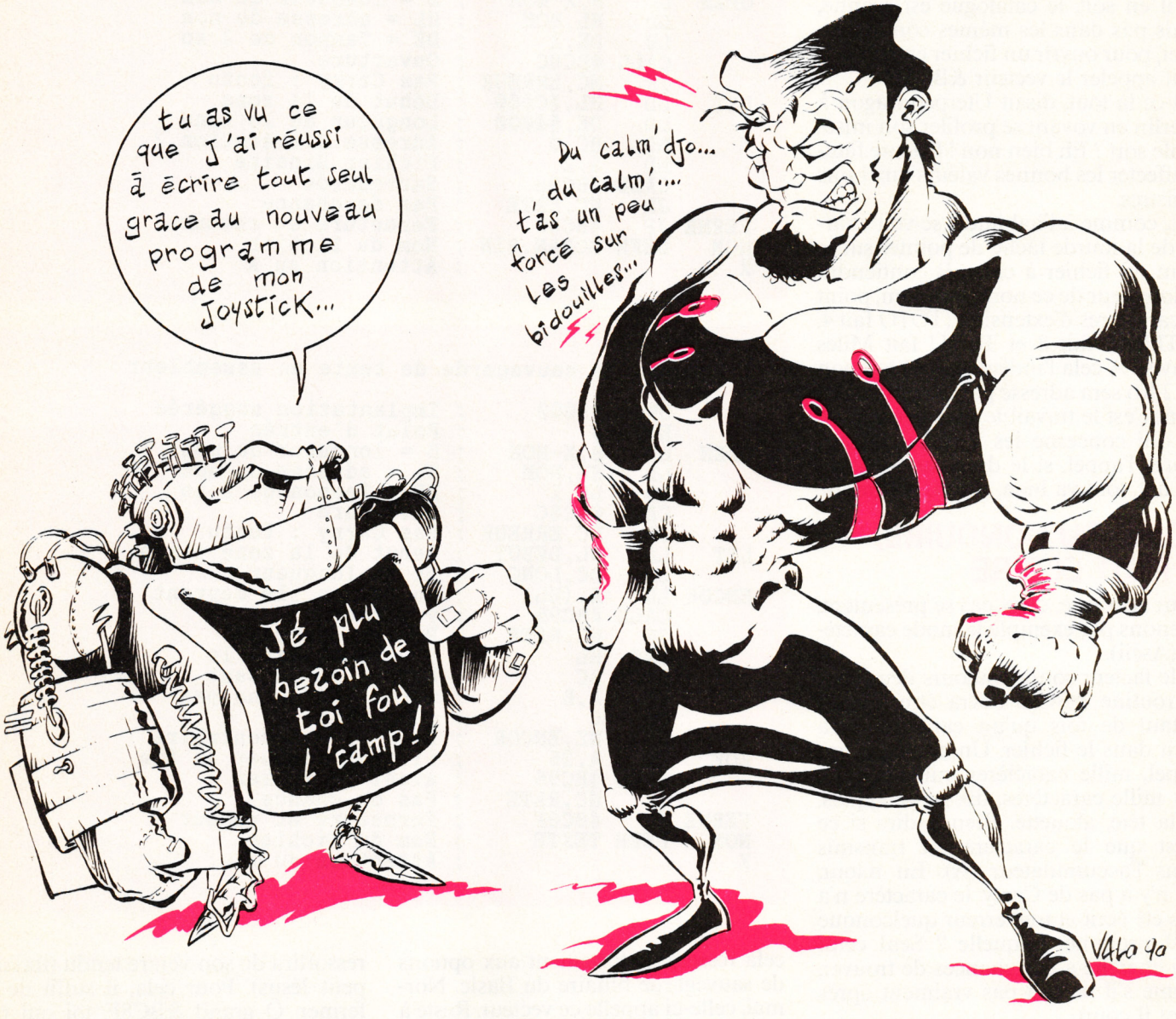

Aujourd'hui ça va te plaire, on utilise le joystick en Basic ! Tu vas voir qu'en très peu de lignes on peut faire des trucs qui sortent de l'ordinaire. Pour une fois, ce bidule dégoulinant de ta sueur destructrice ne laserisera pas de pauvres aliens aux yeux bleus.

La fonction JOY(0) renvoie un nombre, compris entre 0 et 26, qui témoigne de ce que l'on est en train de faire subir à ce manche (je parlais du joystick). Partant de là, on peut programmer toutes sortes de réactions à ces commandes : ce que les barbus de l'Institut appellent la poignetogénèse stickocérébrale, et dont le risque principal serait une gamoverdose cutanée (comme tu le vois, je me suis méchamment documenté).

Revenons à nos boutons. D'abord, comment fonctionne ce joystick ?

Il n'y a que cinq contacts tout bêtes : haut, bas, gauche, droite et Fire. Donc cinq fils dans le câble plus un sixième pour le retour à la masse. Tout le reste, c'est de la frime en plastique moulé.

Le CPC lit en permanence quels sont le ou les fils que ta main vengeresse vient de relier à la masse. Au repos, ces cinq mouchards affichent 0, sinon ils répondent "1". Exemple : ces cinq réponses mises bout à bout font "10101", ça veut dire Fire + gauche + haut.

Ouais, mais mon JOY(0) me renvoie 21 ! Du chinois ? Presque. Parce que 10101 est la traduction en "binaire" de 21. Ne rouspète pas, le Basic du CPC a heureusement tout prévu...

DES SI MAL OU DEBINAIRES ?

On t'a peut-être déjà parlé de la numérotation en binaire (des 0 et des 1), c'est maso mais un micro ne peut connaître que ce machin-là. Pour traduire un nombre du décimal au binaire, on a la fonction BIN$. Un exemple :

PRINT BIN$(21,5) —> "10101"

Ce "virgule 5" stipule la longueur que l'on désire, "virgule 6" aurait donné "010101".

Je t'indique maintenant à quoi ces

chiffres correspondent. De gauche à droite : Fire - Droite - Gauche - Bas - Haut, soit FDGBH. Pour t'en rappeler, pense à "Fédération Des Grands Barbus Hargneux" (pour se souvenir d'un pense-bête il faut qu'il porte bien son nom).
En testant à coup de MID$ le BIN$ du nombre renvoyé par JOY(0), on saura tout ce qui se passe à la manette. OK ?

LA CLARTE SOUS LA MAIN

Mon petit programme démo ANAJOY.BAS va te rendre tout cela super limpide car il analyse ce qu'il arrive au joystick. Il affiche J = JOY(0), la chaîne BIN$(J,5) et la légende pour chaque chiffre de celle-ci. Au repos c'est "00000", et maintenant triture le joystick et regarde ce que ça devient. Ça vaut mieux qu'un long discours.
Tu remarqueras que par le GOTO 50 de la ligne 90, on questionne sans cesse le JOY(0). Ligne 80, je t'ai ajouté un petit bruit si on presse Fire.

```
10 ' ANAJOY - analyse du Joy-Stick
20 CLS:LOCATE 10,3:PRINT "Analyse du JOY-STICK":PEN 2
30 LOCATE 13,10:PRINT "J";SPACE$(8);"F";CHR$(243);CHR$(242);CHR$(241);CHR$(240)
40 PEN 1
50 J=JOY(0):'nombre donne par JOY-STICK
60 B$=BIN$(J,5):' Image binaire de J sur   les 5 "bits" de droite
70 LOCATE 12,12:PRINT USING"##";J;:PRINT SPACE$(8);B$
80 IF LEFT$(B$,1)="1" THEN SOUND 1,0,2,7:' Bruit si FIRE
90 GOTO 50
```

UN SUPER GAO (Graffiti assisté par ordinateur)

Le programme GRAPHJOY.BAS permet de dessiner n'importe quoi à l'écran avec le joystick. Un petit point clignote au centre, on le déplace par le manche. Le tracé s'obtient en pressant Fire. Attention ! Ce listing est court mais c'est pas de la frime ! Juge plutôt.
- Tout en traçant, tu peux changer la couleur du tracé en pressant 1, 2 ou 3 (1 = jaune, 2 = ciel, 3 = rouge).
- Si tu presses S (ou s), tu sauvegardes ton image d'écran ; les noms de ces fichiers sont automatisés, IMAGE1.BIN, IMAGE2.BIN, IMAGE3.BIN, etc. Tu ne t'occupes de rien. Pour le réafficher plus tard, ce sera simplement : CLS:LOAD "IMAGE3".
- Après le RUN, tu peux recharger un ancien fichier image afin de le compléter, par exemple, IMAGE3. La prochaine sauvegarde prendra alors le nom de IMAGE4. C'est tomatic.
Bon ! Voyons comment ça marche. Le passage principal est dans les lignes 120 à 150.
120 : On teste les déplacements droite et gauche du joystick. La position horizontale H du point en cours sera alors modifiée de +1 ou -1.
130 : Même topo pour les déplacements haut et bas du manche. La position verticale V du point reçoit ainsi +1 ou -1.
140 : Si Fire est pressé F = 1, sinon F = 0.
150 : V'là l'astuce. On affiche le point graphique de couleur C aux coordonnées H et V. Puis une seconde fois

```
10 ' GRAPHJOY - dessin avec JOY-STICK en mode graphique
20 DEFINT A-Z:MODE 1:PEN 1:PAPER 0
30 IMA=0:C=2:' couleur du trait (1, 2 ou 3)
40 LINE INPUT"Fichier a charger (ou Return)",FIC$
50 CLS:IF FIC$<>"" THEN LOAD FIC$:IMA=VAL(RIGHT$(FIC$,1))
60 LOCATE 1,1:PRINT "Trace = FIRE  1 2 3 = couleur  S = sauve"
70 ' H et V = positions horizontale et verticale du point
80 H=320:V=200:' depart au centre
90 B$=BIN$(JOY(0),5):' Lecture du JOY-STICK
100 C$=INKEY$:IF VAL(C$)>=1 AND VAL(C$)<=3 THEN C=VAL(C$)
110 IF UPPER$(C$)="S"THEN GOSUB 2000
120 H=H+VAL(MID$(B$,2,1))-VAL(MID$(B$,3,1))
130 V=V+VAL(MID$(B$,5,1))-VAL(MID$(B$,4,1))
140 F=VAL(LEFT$(B$,1)):' FIRE ? (1 ou 0)
150 PLOT H,V,C:PLOT H,V,F*C: ' trace ou clignote
160 GOTO 90
2000 ' SAUVEGARDE image d'ecran
2010 IMA=IMA+1:IM$="IMAGE"+MID$(STR$(IMA),2)+".BIN"
2020 SAVE IM$,B,&C000,&4000
2030 RETURN
```

```
10 ' PILOTAGE avion - montee/pique
20 DEFINT A-Z:MODE 1:BORDER 1:PAPER 2:CLS:INK 3,9:PEN 3
30 EVERY 5,3 GOSUB 200:' tous les dixiemes de seconde = lecture joystick
40 FOR V=0 TO 200 STEP 2:GOSUB 300:NEXT
50 LOCATE 15,2:PRINT "FIRE = fin"
100 ' CYCLE
110 LOCATE 20,12:PRINT "+"
120 IF MID$(B$,5,1)="1" THEN GOSUB 300:V=V+2:GOSUB 300:GOTO 100
130 IF MID$(B$,4,1)="1" THEN GOSUB 400:V=V-2:GOSUB 400:GOTO 100
140 IF LEFT$(B$,1)="1" THEN 500:' fire
150 GOTO 100
200 ' LECTURE joy-stick
210 B$=BIN$(JOY(0),5):RETURN
300 ' TRACE VERT
310 PLOT 0,V:DRAWR 640,0,3:RETURN
400 ' TRACE CIEL
410 PLOT 0,V:DRAWR 640,0,2:RETURN
500 ' FINAL
510 PAPER 0:INK 3,6:PEN 1:DI:CLS
520 END
```

mais de couleur C multiplié par F. Donc, si Fire est au repos (F=0), le point est de la couleur du fond ; le point clignote et ne peut laisser de trace.
Voyons maintenant quelques lignes "annexes".
30 : IMA est la numérotation départ des fichiers sauvegardés (voir ligne 2010). Pour un dessin nouveau et si sur ta face de disquette tu en es à IMAGE5.BIN, corrige cette ligne par IMA=5.
40 : Pour recharger un fichier, n'ajoute surtout pas le ".BIN", car ligne 50 IMA prendra comme valeur le caractère de droite...
Nota : un fichier image fait 17 Ko, on ne peut guère dépasser IMAGE9 sur une face de disquette, car 17 x 9 = 153 Ko...
60 : Par la suite, tu m'effaceras vite cette ligne de légendes sauvegardées avec le dessin...
100 : Le caractère C$ est capté chaque fois au vol. Tout caractère non valide est ignoré-snobé.

ET EN MODE TEXTE ?

Là nous étions en mode graphique par des PLOT, c'est-à-dire avec H de 0 et 640, et V de 0 à 400, et sans plantage si on sort de l'écran. A présent, imaginons de déplacer le curseur texte avec le joystick, cette fois par des LOCATE et PRINT. Ça marche aussi mais je te fais deux remarques :
1 - Ça va seize fois plus vite, parce que, en mode graphique, pour déplacer le point de la gauche à la droite de l'écran, il fallait 640 "+1", mais en mode texte (MODE 1) quarante "+1" vont suffire. Conclusion, t'aurais intérêt à ralentir un peu le cycle !
2 - Avec LOCATE, on ne peut pas sortir de l'écran, sinon ça plante. Il faut programmer des sécurités avant le LOCATE H,V. Exemple de butées :
IF H=0 THEN H=1 ELSE IF H=41 THEN H=40
IF V=0 THEN V=1 ELSE IF V=25 THEN V=24

A TOI DE JOUER

Avec ces deux programmes pourtant très courts, mais ô combien admirables, tu as vu que non seulement il sera très facile d'utiliser le joystick dans tes programmes, mais que la vitesse de réaction en Basic n'a rien de ridicule !
Tu te demandes peut-être pour quel sujet de programme tu vas pouvoir t'en servir ? Je t'en propose un, un jeu de bataille navale en mode texte contre le CPC : les navires sont placés-cachés au hasard par des RND, déplacement sur l'écran par le manche et Fire. Dans l'eau, ça laisse un "O", touché c'est un "X" dont la couleur varie selon la taille du bâtiment. Ça te plaît ? Alors au boulot, fainéant !

Jo LASCIENCE

PERFECTIONNEMENT EN BASIC

Aujourd'hui on va faire de l'extra-Basic, c'est-à-dire un point sur toutes ces commandes qui touchent à la mémoire du CPC, du genre CALL, POKE, MEMORY, PEEK, HIMEM.

Doucement ! On ne va pas se mettre à la programmation en Assembleur (ou en langage machine), mais découvrir certaines notions pas compliquées du tout afin que tu ne recopies plus sans comprendre (= "taper idiot") certains passages de listings. Moralité, PEEK et POKE et CALL et RAM (mouais... mais comme j'en ai commises de pires, t'HIMEM quand même ?).

LE PLAN DE LA MEMOIRE DU CPC

Pour représenter cette mémoire de 65 Ko, imagine un immeuble de 65 étages.

Les étages du haut, à partir du 49e, c'est la zone de l'écran. Son contenu varie fréquemment... Du 42e au 48e, c'est RESERVE. Tu peux visiter (lire), mais tu ne peux y changer quoi que ce soit. C'est loué par Amstrad.
A partir du 1er étage va venir se loger le programme Basic chargé par LOAD ou par RUN. Selon sa taille, il occupera plusieurs étages. Il n'y bougera plus.
Les étages que l'on peut occuper vont donc du 1er au 47e. Ce sommet s'appelle HIMEM, qui vient de High Memory, le haut de la mémoire. J'ai oublié de dire qu'une partie du rez-de-chaussée était elle aussi réservée ; c'est pour cela que j'ai préféré dire que la mémoire démarrait au 1er étage.

Imagine que le programme ZOZO.BAS soit chargé ; il occupe les étages du bas, par exemple, du 1 au 5. Quand il fonctionne, il crée des variables qu'il va conserver en mémoire, genre N=345, PR$="PAUL", des tableaux DIM bien remplis, etc. Où vont ces variables ? Au grenier sous le HIMEM !
Quand l'étage 47 est plein, il garnit le 46, puis le 45, le 44... On peut donc dire que le programme Basic est **fixe** alors que la **zone des variables** enfle vers le bas.
Pour savoir ce qu'il reste de **libre** entre le programme et la zone des variables, il suffit de le demander par : PRINT FRE(0).

LE PIEGE DU "GARBAGE"

Il y a un foutu phénomène avec les variables chaîne, surtout si elles sont en DIM. Quand on mémorise A$(14)="Jean" puis A$(14)="Pierre", figure-toi que cette valeur périmée de "Jean" est **toujours dans la mémoire**, du moins son cadavre. "Pierre" s'ajoute à la mémoire, il n'y remplace pas "Jean", lequel est désormais inaccessible et inutile, donc encombrant.
En somme, notre zone de variables va devenir un mélange infâme de valeurs en cours et de ribblons abandonnées. Avec de plus en plus de variables mortes, la zone des variables s'étendra progressivement vers le bas, avec diminution de la mémoire libre.
Il y a un moyen pour vider ce cimetière par les fenêtres, c'est PRINT FRE(""). En jargon, on appelle cela faire du "**garbage**". La zone des variables ainsi nettoyée va se "rétrécir" vers le haut, les variables en cours reçoivent de nouvelles adresses.
Oui mais il y a un os (normal avec des cadavres) : le garbage est très très lent, parfois quinze minutes sont nécessaires ! C'est pour cela qu'on ne le commande jamais, car, pendant ce temps, le clavier est complètement inerte.
Malheureusement, il y a un cas où il se déclenche tout seul, et on croit alors que le programme est planté. Ce qui est faux puisqu'il redémarre "tout frais" un quart d'heure plus tard.
Imagine un programme énorme de 20 000 octets qui gère un tableau DIM de 15 000 octets : pour remplir le cimetière, rien de tel que de procéder à un tri. La zone des variables descend et finit par atteindre la zone du programme ! Le Basic s'offre alors un FRE("").
Tu comprends pourquoi je te recommande depuis des mois de ne pas gaspiller des octets, tant dans les programmes que dans les variables. Le garbage nous guette, mes frères ! Et on se fait avoir un jour, alors que l'on ne s'y attendait pas.
Nota : Il n'y a que les Amstrad CPC qui entassent leurs variables au "plafond" de la mémoire. Avantage unique : on peut modifier des lignes du programme tout en conservant nos variables en cours. Les autres micro-ordinateurs entassent les variables au-dessus du programme, donc "en montant" ; on les perd toutes si on modifie le programme, même d'un octet en plus ou en moins.

LA NOTATION HEXADECIMALE

Je te signale tout d'abord que le préfixe "hexadeci" veut dire "seize". C'est une numérotation à seize chiffres, à savoir 0, 1, 2, 3, 4, 5, 6, 7, 8, 9, A, B, C, D, E, F. On représente un nombre en "hexa" par deux ou quatre "chiffres hexa", le tout précédé par le signe &.
Ainsi, &04=4, &0A=10, &0F=15, &10=16, &FF=255, &FFFF=65535.
Pour ceux à quatre "chiffres", c'est égal aux deux de gauche multiplié par

256, plus celui de droite. Exemple : &ABCD = 43981, parce que &AB(171)*256 + &BC(205) = 43981.
Pourquoi cette numérotation barbare ? Parce qu'elle simplifie un peu la vie des programmeurs en Assembleur. On peut donc leur pardonner...

POUR ETRE MAITRE DES CALL

Cela signifie "appelle" en anglais. Ne prononce pas "cale" mais "cole".
Tu te souviens des étages 42 à 48 occupés par Amstrad ? Qu'y a-t-il dedans ? Une multitude de petits sous-programmes en langage machine dont se sert le Basic pour exécuter un programme. La plupart d'entre eux exigent un ou plusieurs paramètres d'entrée, que l'on ne sait pas leur communiquer par notre Basic. Mais certains ne demandent rien pour agir et n'ont pas d'équivalents en Basic, d'où la tentation de les mettre à contribution.
CALL se programme comme un GOSUB. Il suffit d'en **appeler** un en donnant son **adresse** (position dans la mémoire). Par exemple, le célèbre CALL &BB06 qui arrête le programme en attendant que l'on presse une touche. On pourrait tout aussi bien écrire CALL &bb06, ou encore donner l'adresse en décimal CALL 47878, c'est pareil.

Un autre souvent utile : CALL &BB4E. Il détruit les caractères définis par Symbol et SYMBOL AFTER. Il est prudent de le programmer juste **avant** un SYMBOL AFTER.
Mais "CALL adresse départ" sert aussi à lancer un programme binaire (.BIN) chargé en Ram par LOAD. Nuance : tous les programmes Basic démarrent à la même adresse, pas les programmes BIN dont l'adresse départ est définie lorsqu'on les programme.
Nota : les .RSX/ sont des petits programmes binaires chargés en Ram, que l'on appelle non pas par CALL mais par "pipe" (barre verticale) + leur nom + d'éventuels paramètres.

CHARGEMENT D'UN PROGRAMME .BIN, OU L'AFFAIRE MEMORY

Ce programme sur disquette où cassette possède une adresse départ et une longueur en octets. Evident... Où va-t-il se loger si on le charge par LOAD ? A partir de son adresse départ. Oui, mais si cette zone est partiellement occupée par des variables ? Alors là, plantage avec le doux message tant aimé : "MEMORY FULL" (mémoire pleine).
Il fallait d'abord prendre ses précautions : par MEMORY, abaisser le HIMEM sous cette adresse départ. On pourra alors loger notre programme binaire **au-dessus** du HIMEM, bien à l'abri des variables du programme Basic.
Un exemple. Le programme binaire TRUC.BIN a une adresse départ en &A000 (= 40960). Il faut donc que le HIMEM soit quelque part plus bas, un octet en moins suffira, 40959 par exemple. En ce cas, nous mettrons en **début du programme** :
MEMORY 40959 (ou MEMORY &A000-1) : LOAD "TRUC.BIN"
Et quand, plus loin, on en aura besoin, on écrira tout simplement dans le programme Basic CALL &A000 (ou CALL 40960). Une fois exécuté, il y aura retour à la suite du programme Basic, exactement comme si on avait fait un GOSUB.
Avec ce HIMEM abaissé, on perd de la place pour le Basic et ses variables. Mais si le TRUC.BIN avait été écrit dans un sous-programme en Basic (à appeler par GOSUB), il occuperait plus d'octets. Alors...

LA FARCE DES OPENOUT ET OPENIN

Imagine un programme 100 % Basic où l'on entre des données, sauvegardées ensuite dans un fichier Ascii par OPENOUT "GOGO". Au moment de l'OPENOUT, le micro se livre à une sacrée gymnastique. Il se prépare 4 Ko comme zone de transit, et pour cela il fait descendre le HIMEM d'autant, avec toutes les variables en dessous ! Si la zone des variables est importante, cette déportation avec réadressages risque de durer plusieurs minutes...
Ces 4 Ko dégagés, il enregistre le fichier, assez vite, mais il doit aussi chercher son nom dans la zone des variables qu'il a déménagée, et là, parfois il se trompe... Le contenu du fichier est bon mais son nom est faux ! Ce n'est pas tout : l'enregistrement terminé, il procède au déménagement inverse. En autant de minutes. Pas question de travailler avec un tel gag, que l'on retrouve d'ailleurs avec OPENIN.
L'astuce consiste, au **début du programme,** à abaisser le HIMEM existant de ces 4 Ko. Ainsi, l'OPENOUT (ou OPENIN) n'aura pas de valeurs à déplacer pour préparer son quai de transit ; instantané et plus d'erreur dans le nom du fichier.
Concrètement, on programme :
20 OPENOUT "BIDON":MEMORY HIMEM-1:CLOSEOUT
Je t'explique. Cet OPENOUT abaisse le HIMEM, mais comme il n'y a pas encore de variables en mémoire, c'est immédiat. On profite de cette valeur temporaire du HIMEM pour que MEMORY fasse son HIMEM définitif un octet plus bas. Le CLOSEOUT libère la zone de transit, on s'en moque, les variables iront se coller sous cet HIMEM et ne seront plus dérangées par tous les futurs OPENOUT et OPENIN, qui seront alors instantanés.

LES POKE ET PEEK

Prononce "pok" et "pik". POKE écrit la valeur d'un octet à l'adresse indiquée, alors que PEEK lit cet octet.
Faisons un essai en écrivant dans la zone mémoire de l'écran : CLS puis POKE &C333,255. Tu remarqueras aussitôt un petit tiret rouge sur l'écran. Tape à présent PRINT PEEK (&C333). Réponse 255. Alors que PRINT PEEK(&C334) renvoie 0, endroit situé à droite du tiret.

POUR SAUVEGARDER UNE IMAGE ECRAN

On va sauvegarder la zone mémoire d'écran, mais pour cela il faut que je t'indique sa localisation et sa taille précises : adresse départ &C000 (49152), taille &4000 (16384) octets. On programme : SAVE "IMAGE",B, &C000,&4000.
Cela donne un fichier IMAGE.BIN que l'on peut recharger par LOAD "IMAGE". Si tu l'avais nommé "IMAGE2.ECR", on aurait dû le recharger par LOAD "IMAGE2.ECR".
Tu vois que c'est très simple. Essaie de recharger des fichiers écran de disquettes de jeux : on les repère, après CAT, par leurs tailles de 17 K et par le nom d'extension qui est très souvent .SCR ou .SRN (qui vient de SCREEN, écran). Si tu obtiens des choses bizarres, tape MODE 0 ou MODE 2 et recommence.

LE BANK MANAGER DU CPC 6128

Le CPC 6128 dispose d'un "bank" annexe de 64 Ko. Ce n'est pas une extension de la Ram, le Basic ne peut en profiter, mais plutôt un genre de "disquette Ram", à accès très rapide. On peut y loger quatre images écran, que l'on peut ensuite rappeler successivement par ISCREENCOPY, d'où une sorte d'animation possible.
Rappel : pour profiter de ce bank, il faut charger le CP/M PLUS puis l'utilitaire BANKMAN.BAS, lequel chargera les RSX de BANKMAN.BIN.
Tu vois maintenant comment notre Basic adoré et la Ram font leurs petites affaires ensemble. Il est bon de le savoir afin d'y mettre parfois notre goutte d'huile avant que ça ne coince.

Jo LASCIENCE

• Tulas, ej sneiv ed rinif re1 ed al ecaps recar (F 08) te àliov euq ej siod rella ne 3641 rehcrehc al elumrof ud suriv d'rohkahpla (F 001) ho ! siam j'siailbuo al enirécylgortin (F 08). Tout aç ne ksid neib rûs (!fou!). Olivier Barbin, 6, rue Clément-Janequin, 48000 Angers. Tél. 41 47 31 27.

• Moi Elite vds à toi Blood nbx jeux originaux mais pas Orangina de 50 à 60 F sur Ams. K7. Parmi eux, Blood, Silent Serv., C. Yeagers, Gunship, Star Wars, A. Burner, Cr. Cars, E-Motion... Vds aussi synthé vocal + haut-parleur pour 150 F. Ciao. David Curtet, 5, square du Clos-de-Villaine, 91300 Massy. Tél. (1) 69 30 51 02.

• NECROLOGIE. Mesdames, messieurs, nous avons le regret de vous informer du décès du CPC 464 n°417365691, à seul. 7 ans. C'est dans la peine et la tristesse qu'il laisse sur terre + de 200 petits orphelins (orig.). Alors, parrains et marraines, si vous voulez les adopter, env. 1 timbre pour obt. leur regrettée liste car leurs prix sont vraiment intér. Toutes nos condoléances. Christophe Lavaut, 21, allée Veuve-Lindet-Girard, 93390 Clichy-sous-Bois. Tél. W.A.L.Y. (for R.A.T.O.).

• Stop, on arrête tout ! vds original Cr. Cars 2 (100 F), Last Duel (75 F) et Gun Stick (275 F + piles fournies). Poss. éch., Johann Rivat, 30, allée Butte-Ste-Geneviève, 54420 Pulnoy. Tél. 83 21 04 49.

• CPC 6128 avec sa housse, accepterait nouveau maître pour me chérir et bichonner, à cond. d'amener avec moi lect. K7, D7 et K7 origin., ma souris neuve, mes n° de *Cent Pour Cent*. Si tu te sens seul, toi aussi, tél. au 43 03 21 09 ap. 18h30, et dem. Olivier (mon maître actuel qui veut se débarrasser de moi, snif !...).

• Vds 6128 coul. + DMP 2160 + joy., 6 mois garantie + 50 log. + revues. C'est là qu'on tient la poignée : Bradé 3 500 brouzoufs, cause bébé intello. Serge Gilabert, 5, rue Monmousseau, 69200 Venissieux. Tél. 72 50 35 97.

• Vds 6128 mono + joy. + divers progr. et jeux orig., 1 900 F. Bernard Geffroy, 13, rue Dareau, 75014 Paris. Tél. (1) 45 65 25 25 (chambre 303, tél. de préf. le matin entre 8 et 10 h).

• Vous cherchez le bon vieux jeu de votre enfance ! Eh bien moi, je l'ai ! (gna gna gna). Les prix sont fous... Et ce sont d'innombrables originaux que je vds, que dis-je, que je vous offre ! Grégory Gulli, 139, av. Ch.-de-Gaulle, 62200 Boulogne-sur-Mer. Tél. 21 31 97 48 (ap. 20 h).

• Beau jn gosse CPC 6128 ayant beauc. de coul., 1 an, et toutes ses touches, avec ses 50 enfants très joueurs, sportif mais intello (13 revues), intelligent avec ses enfants excellents en musique et dessin, ch. mariage avec j.f. ou j.h. (ben... des fois on a pas le choix) qui me tapera beauc. Oui, je sais, au 1er abord, c'est sordide, mais... Au fait, avec mon bâton de joie, je fais très, très masculin (hmmm). Dot : 3 200 F. PS : mon style, c'est plutôt branché. Pascal Parlpa du Ku, 44, av. de L'Yvette, 91440 Bures. Tél. (1) 69 07 69 33.

• Ici DDT qui vous parle. L'invasion de la Terre est pour bientôt. 1 seule sol., avoir son *A. Cent Pour Cent* et les derniers softs sortis. Pour cela, il vous faut 1 club : le Microgode MCP. Ch. adhérents, venez nbreux. Et env. listes avec news. Alexandre Helias, 6, av. du Château, 29120 Pont-l'Abbé.

• Tulas tuot el ednom. Ej ehcrehcer Da&ms, hisoft deupac, Siam, li em euqnam sel sniuquob cnod, li em tiarduaf issua *Clefs pour Amstrad, la Bible du 6128 te Program. du Z.80.* Ej sel etèhca uo sel egnahcé contre Ades, Strider Ghouls and G... (orig.). Ruop sulp ed stnemengiesner, lét ua 60 07 08 38 (à l'endroit). SP : zehcêpéd. (dem. Sylvain Jouvenaux).

• Salut, ici l'enfonceur de portes ouvertes qui vd : D7 orig. (Out Run, Pegasus = simulation en mer, etc.) entre 60 et 100 F l'une. A tous les inspecteurs des travaux finis, vive la retraite. Sébastien Chassagnard, 4, rue du Faubourg, 25190 Chamesol. Tél. 81 92 51 17.

• Moi, vdre. Toi, acheter : monit. mono + filtre 600 F + cadeau housse (pour le monit.), vds aussi pour les Rambo pistolet Phaser avec les 6 œufs (199,50 F, non, c'est 1 blague, 200 F), et pour les futurs Léonard de Vessie OCP Adv. Art St. (200 F). Salire à tous. Johan Pierret, 24, pl. Victor-Hugo, 51200 Dizy. Tél. 26 51 06 81.

• Vds D7 de marijuana et d'autres de cocaïne (c'est + cher). Si tu veux éch. des super jeux (cannabis, héroïne, crack) et bientôt des super joints (dignes d'un plombier), écris-moi vite pour faire des affaires planantes. Allez, cho ! je flippe. F. David, 5, av. Léon-Blum, 44600 Saint-Nazaire. Enc. 1 mot, je vds aussi 1 6128 coul. avec accessoires tbe : 2 700 F. Cho !

• Ach. 150 F Fer et Flammes en orig. C'est urgent car je ne pourrai pas économiser longtemps ! Rech. aussi 1 vieux jeu d'aventure Warrior + orig. pour 100 F. Merci. Eugénie Truong, 7, rue du Cdt-L'Herminier, 75020 Paris.

• 1 CPC 464 vit un 6128 qui lui sembla de belle taille. Lui, qui n'était pas gros en tout comme 1 œuf envieux, s'étend et s'enfle et se travaille. Pour égaler l'animal en Ko. Est-ce assez ? Nenni. Le 464 se gonfla si bien qu'il creva. Si votre 464 a fait de même, vds 6128 avec tuner TV, joy., + de 50 jeux orig., magazines. Le tout : 3 500 F. Stéphane Vigier, 28, rue de la Mare Lorillard, 77280 Othis. Tél. 60 03 27 65.

Nom : ..... Prénom : .....
Adresse : ..... Tél. : .....
Code postal : ..... Ville : .....
Votre P.A : .....
.....
.....
.....
.....

PARIS

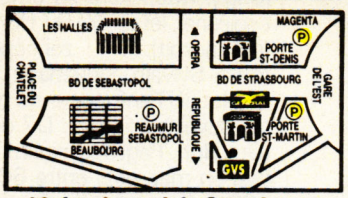

10, boulevard de Strasbourg
75010 PARIS ☎ **42.06.50.50**
ouvert tous les jours sauf dimanche
SAV : 54, rue René-Boulanger
75010 PARIS ☎ **42.06.77.78**
ouvert du mardi au samedi
métro Strasbourg/St-Denis - Parking à proximité
Magasins ouverts de 9 h 45 à 13 h et de 14 h à 19 h

GENERAL®

LE GRAND SPECIALISTE INFORMATIQUE

LYON

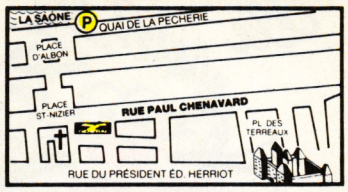

39-41, rue Paul-Chenavard
69001 LYON ☎ **72.00.96.96**
Pour tout achat, GVL vous offre 1 heure de stationnement sur présentation du ticket de parking du Quai de la Pecherie
ouvert du mardi au samedi
de 9 h 45 à 13 h et de 14 h à 19 h

ACHETER UN CPC CHEZ GENERAL, C'EST ACHETER CHEZ LE PLUS IMPORTANT SPECIALISTE INFORMATIQUE INDEPENDANT EN FRANCE

TUNER TELE AMSTRAD MP3

490 FTTC

La télévision sur votre CPC

GENERAL STICK

6 Microswitch
extra solide
Garantie 1 an

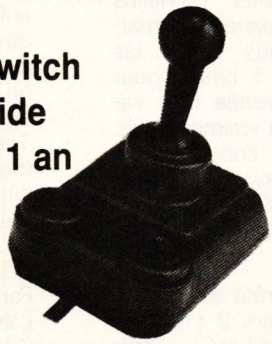

129 FTTC

DISQUETTES CPC BULK

Offre promotionnelle

15,90 FTTC l'unité

BOITIER PLASTIQUE 3F TTC

IMPRIMANTE MT 81

GARANTIE 2 ANS

PROMOTION
155 CPS - 9 aiguilles
80 colonnes

1390 FTTC

pour commander, se renseigner, jouer et gagner, c'est simple : tapez
3615 code GVF

OFFRES DISQUETTES CPC

Pour 15 disquettes MAXELL CF2 + étiquette à
295 FTTC
GENERAL vous offre la boite de rangement DS 40

Pour 25 disquettes MAXELL CF2 + étiquette à
495 FTTC
GENERAL vous offre la boite de rangement DD 40L avec serrure

Pour 35 disquettes MAXELL CF2 + étiquette à
695 FTTC
GENERAL vous offre la boite de rangement DD 80L avec serrure

GENERAL

PARIS 10e
42.06.50.50
LYON 1er
72.00.96.96

LE GRAND SPECIALISTE AMSTRAD

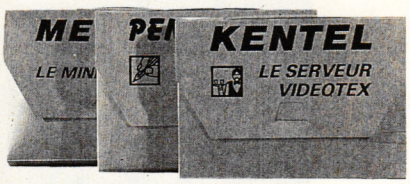

EMULATEUR MINITEL CPC
MENTEL
450 FTTC

SERVEUR VIDEOTEX CPC
KENTEL
580 FTTC

L'ARTISTE DU MINITEL
PENTEL
680 FTTC

DIGITALISEUR SECAM
ARA
1190 FTTC

DIGITALISEUR SEMI-PRO
VIDI
connection comprise
2360 FTTC

SYNTHETISEUR TECHNIMUSIQUE
OFFRE IMBATTABLE
545 FTTC
Le seul synthé qui parle 100% français.

NEWS CPC

	F.TTC DISK/K7
THE SEARCH FOR SHARLA	NC
NIGHT HUNTER	180
DYNASTY WAR	149/99
ADDIDAS CHAMP FOOT	149/99
ARMALYTE	159/99
BACK TO THE FUTUR 2	169/119
DRAGONS OF FLAME	199/109
EDITION N°1	99/149
ESCAPE PLANET ROBOT	149/99
FIRE AND FORGET N°2	140/180
FLIMBO'S QUEST	149/99
KICK OFF 2	149/99
LIVERPOOL	149/99
LORDS OF CHAOS	NC
MINDSTRECHERS	199
ORIENTAL GAMES	149/99
PLAYER MANAGER	NC
Q 8	159/129
SECRET OF SILVER BLAD	NC
STORMLORD 2	NC
TIME	NC
TURRICAN	149/99
DOUBLE DRAGON 2	149

DISCOLOGY 6.0
Le plus célèbre copieur pour CPC
Editeur-copieur explorateur
350 FTTC

GESTION BANCAIRE
10 comptes
30 postes
Statistiques
Prélèvement
250 FTTC

3615 code GVF
DEMANDEZ LE CATALOGUE
"LE NOUVEAU GENERALISTE"
ET GAGNEZ
UNE CLIO
UN VOYAGE AU SOLEIL
UNE CONFIGURATION
ET SON IMPRIMANTE
ET BEAUCOUP
D'AUTRES LOTS !!

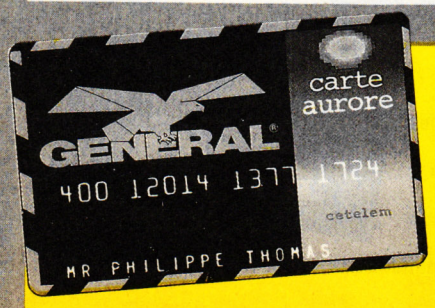

CARTE AURORE
Acheter à crédit sans aucune formalité ! Vous avez fait votre choix ?
Présentez simplement votre carte Aurore Générale :
Vous signez et vous repartez immédiatement avec vos achats sans avoir à verser un seul centime comptant.
La carte Aurore c'est la liberté pour vos achats chez Général.
Quand vous utilisez votre réserve, elle se reconstitue automatiquement par vos versements. Elle devient donc à nouveau disponible pour réaliser ce dont vous avez envie.

GENERAL

PARIS 10e
42.06.50.50
LYON 1er
72.00.96.96

LE GRAND SPECIALISTE AMSTRAD

ORDINATEUR PERSONNEL AMSTRAD CPC 464+

FICHE TECHNIQUE:

Processeur : Z80A à 4 MHz, Mémoire vive: 64 Ko. Mémoire morte: 32 Ko. Langage résident: basic. Clavier: 74 touches avec pavé numérique et bloc curseur séparés. Mémoire de masse: lecteur de cassettes. Moniteurs: monochrome GT-65 ou couleur CTM-644.

AMSTRAD CPC 464+
+ MONITEUR MONOCHROME
+ 6 JEUX + 1 PISTOLET
+ TELECHARGEMENT
+ 1 MANETTE DE JEU
(nouveau modèle)

1990FTTC

AMSTRAD CPC 464+
+ MONITEUR COULEUR
+ 6 JEUX + 1 PISTOLET
+ TELECHARGEMENT
+ 1 MANETTE DE JEU
(nouveau modèle)

2990FTTC

NOUVEAU

GARANTIE 2 ANS
PAIEMENT EN 4 FOIS
sans frais, après acceptation du dossier

ORDINATEUR PERSONNEL AMSTRAD CPC 6128+

FICHE TECHNIQUE:

Processeur : Z80 à 4 MHz, Mémoire vive: 128 Ko. Mémoire morte : 48 Ko. Langage résident : basic. Clavier: 74 touches avec pavé numérique et bloc curseur séparés. Mémoire de masse: 3"- 160 KO. Moniteurs: monochrome GT-65 ou couleur CTM-644.

NOUVEAU

GARANTIE 2 ANS
PAIEMENT EN 4 FOIS
sans frais, après acceptation du dossier

AMSTRAD CPC 6128+
+ MONITEUR MONOCHROME
+ 1 COMPILATION DE JEUX OU COURS AUTOFORMATION
+ TELECHARGEMENT
+ 1 MANETTE DE JEU
(nouveau modèle)

2990FTTC

AMSTRAD CPC 6128+
+ MONITEUR COULEUR
+ 1 COMPILATION DE JEUX OU COURS AUTOFORMATION
+ TELECHARGEMENT
+ 1 MANETTE DE JEU
(nouveau modèle)

3990FTTC

CONSOLE GX4000

FICHE TECHNIQUE

Microprocesseur:	Z80
Mémoire vive:	64 K
Lecteur:	Cartouches 512 Ko, 1 Mo ou 2 Mo
Affichage:	32 couleurs parmi 4096
Son:	Stéréo Automatic Sound Generation 3 voies
Sprites:	16
Prises Joystick:	2 prises digitales + 1 analogique
Connection TV:	Par prise Péritel fournie

NOUVEAU

GARANTIE 2 ANS

990FTTC

GENERAL PRO TEL: 42 41 88 40 ou 42 06 00 66

Général a décidé une fois de plus de s'imposer comme le leader. Pour cela, Général vient de mettre à votre disposition, un département qui va enthousiasmer les utilisateurs professionnels.

Notre mission: Vous permettre d'optimiser votre investissement et de vous donner le meilleur rapport qualité prix.

Notre puissance: Une équipe de conseillers techniques de haut niveau vous accueillant dans notre show-room.

Nos atouts: Des services vous assurant une sécurité maximum dans un temps minimum, des formations à la hauteur de vos besoins.

pour commander, se renseigner, jouer et gagner, c'est simple : tapez
3615
code
GVF

SERVICE VPC

10, bd de Strasbourg
75010 PARIS

6 MODES DE REGLEMENT AU CHOIX :

1) **EN CONTRE-REMBOURSEMENT :** vous ne réglez que lors de la livraison de votre matériel. Prévoir 24 F de frais de contre-remboursement lors d'une expédition P&T et 40 F par un transporteur (envoi de plus de 5 kg ou d'une valeur de plus de 2000 F) en sus du forfait transport. Remplissez le bon de commande ci-dessous. Si vous ne souhaitez pas mutiler votre revue, photocopiez-le ou écrivez nous sur papier libre ou encore, téléphonez nous (demander M. BERNARD au (1) 42.06.50.50, postes 436 ou 441).

2) **PAR CARTE BLEUE :** vous pouvez nous téléphoner et nous commander le matériel désiré, en nous donnant le numéro de votre carte bleue. Vous pouvez également utiliser le bon de commande ci-dessous.

3) **PAR CHEQUE OU CCP :** vous remplissez le bon de commande ci-dessous en joignant le règlement du total de votre commande plus le forfait transport correspondant à l'ordre de GENERAL VIDEO (voir ci-contre).

4) **PAR MANDAT :** vous remplissez le bon de commande ci-dessous en précisant que vous désirez régler par mandat postal ou par mandat-lettre. N'omettez pas de compter le forfait transport (voir ci-dessous). A réception de votre mandat, nous expédions votre commande.

5) **PAR MINITEL : TAPEZ 3615 code GVF,** puis choisissez dans notre catalogue Minitel le ou les articles que vous souhaitez commander. Indiquez-nous votre adresse complète, votre numéro de téléphone et votre numéro de Carte Bleue. Si vous souhaitez des renseignements ou une documentation supplémentaire, vous pouvez nous poser vos questions et nous vous répondrons dans les délais les plus courts. Vous pouvez aussi vous amuser sur notre serveur grâce aux concours permanents et gagner de nombreux lots.

Si vous ne pouvez vous déplacer ce service est fait pour vous

6) **A CREDIT :** si vous souhaitez des renseignements détaillés pour l'achat à crédit, vous pouvez joindre Mlle TANIA, Responsable Crédit, au (1) 42.06.50.50, poste 458. Si tout vous paraît clair, vous envoyez le bon de commande ci-dessous en précisant si vous souhaitez verser une partie comptant. Par retour du courrier, nous vous envoyons un dossier de crédit que vous devez nous retourner dûment rempli et signé. Après acceptation de ce dossier, nous vous expédions le matériel. Pièces demandées : pièce d'identité, dernier bulletin de salaire, RIB, quittance EDF ou de loyer informatisée.

- **FORFAIT TRANSPORT :** 20 F pour 2 softs, 35 F pour 3 softs et plus.
  50 F pour les accessoires et les disquettes vierges.
  60 F pour les imprimantes.
  120 F pour les machines.

(Dom-Tom et étranger, nous consulter).
Ce forfait n'est pas cumulable, c'est-à-dire que si vous commandez un micro-ordinateur plus des logiciels, vous ne payez que le forfait transport machine, donc 120 F. Tous nos matériels sont expédiés en recommandé.

ATTENTION : pour toute commande supérieure à 10.000 F, joindre un acompte de 20 % à la commande

BON DE COMMANDE EXPRES

Je, soussigné, déclare commander à GENERAL les marchandises et fournitures ci-après désignées pour expédition à mon adresse indiquée ci-contre.

Je choisis de régler par : ☐ Contre-remboursement
☐ Carte Bleue* ☐ Chèque/CCP ☐ Mandat ☐ Crédit

* N° de Carte Bleue _____ Date expir. CB _____

N° Carte Aurore _____

NOM _____
Prénom _____
N° _____ Rue _____
Code Postal _____
Ville _____
Tél. _____

AMS CPC 09/90

DESIGNATION — Pour toute commande de logiciels, précisez le type de la machine et le format de(s) disquette(s) désiré(es)	QUANTITE	PRIX UNITAIRE	MONTANTS
Oui, je désire commander le catalogue "LE NOUVEAU GENERALISTE"		35F	

BON DE COMMANDE A RETOURNER A GENERAL, 10 BD DE STRASBOURG, 75010 PARIS

Observations du client : .....

Avez-vous déjà commandé par correspondance chez GENERAL depuis le 1/02/1989 OUI ☐ NON ☐

Date : .....

Signature

Pour les mineurs, la signature des parents est obligatoire.

TOTAL COMMANDE	
+ FORFAIT DE PORT	
+ FRAIS CONTRE-REMBOURS.	
TOTAL A REGLER	

VENTE EN GROS

PLUS DE 6500 ENTREPRISES ET COLLECTIVITES NOUS ONT DEJA FAIT CONFIANCE : VOUS AUSSI, OUVREZ UN COMPTE CHEZ GENERAL

Vous aurez droit à des prix professionnels, livraison sous 24 heures, réglement sur relevé de factures.

La vente en gros s'adresse aux entreprises, collectivités, administrations, etc...

Les membres de ces collectivités peuvent se rendre individuellement chez GENERAL, munis d'un justificatif. Il se verront remettre une CARTE COLLECTIVITÉ qui leur donnera accès aux prix de gros.

Pour toute information, contactez M. N'GOM, M. ALVAREZ ou Mme LE POULL , tél. 42.06.50.50, télex 214.034, télécopie 42.38.35.60.

Entreprises, nous sommes en mesure de vous proposer les services suivants pour l'acquisition de votre matériel chez GENERAL :

1°) ouverture d'un compte, après la première commande ;
2°) un financement personnalisé : crédit-bail pour tout matériel d'une valeur supérieure à 10.000 F à condition d'avoir au moins deux exercices d'activité. Ce mode de financement vous permet en outre de récupérer la TVA sur les loyers mensuels.
3°) une formation d'initiation gratuite de votre personnel avec chaque machine vendue (durée 1/2 journée) ;
4°) une formation approfondie, soit dans nos locaux, soit auprès d'instituts spécialisés qui ont notre confiance tel le prestigieux ALTITUDE 21 ;
5°) une assistance téléphonique, sans limitation de temps ;
6°) une maintenance sur site au travers de puissants groupes spécialisés tels AMTI ou MIS ;
7°) une tarification étudiée en fonction des quantités souhaitées et de votre statut d'entreprise.

ETUDIANTS

NOTRE TARIF COLLECTIVITE EST AUSSI POUR VOUS

En dehors des prix promotionnels et des actions temporaires GENERAL, vous avez droit à un tarif spécial sur l'ensemble des produits de notre magasin. L'inscription pour obtenir la CARTE ETUDIANT GENERAL est immédiate et gratuite.

CONDITIONS DE VENTE : ce catalogue n'est valable que pour le mois de sa parution et remplace les précédentes éditions. Produits proposés dans la limite des stocks disponibles. Nos promotions ne sont pas cumulables.

challengers Tél : 47.00.37.36

SATAN

Photos écran AMIGA

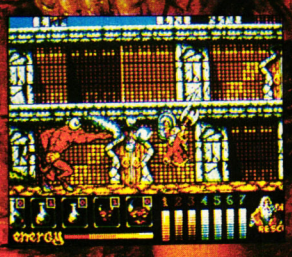

DISPONIBLE DANS LES FNAC fnac ET LES MEILLEURS POINTS DE VENTE

DANS UN AUTRE MONDE, UN MONDE DOMINE PAR LE MAL, SATAN VOUS PREPRARE UNE COURSE INFERNALE...

DISPONIBLE SUR AMIGA, ATARI ST, PC, AMSTRAD ET COMMODORE 64

DINAMIC

DISTRIBUE PAR
UBI SOFT
8-10 RUE DE VALMY
93100 MONTREUIL/BOIS

KARATEKA

78%

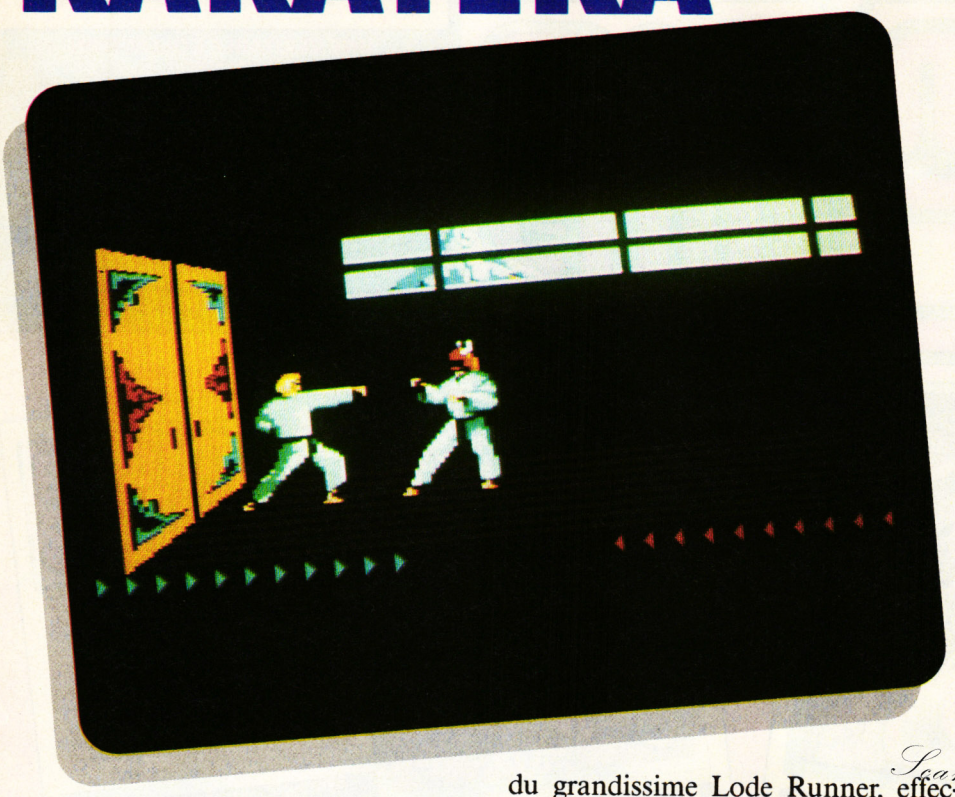

Karateka ne pourrait être qu'un soft de karaté de plus, mais il n'est pas que cela. La qualité de ses animations et le soin apporté à l'enchaînement des séquences de jeu devraient séduire les blasés du genre. Robby a réussi l'exploit de chiper l'exclusivité de ce soft de combat à Matt Murdock, le bastonneur fou de la rédaction.

Développé à l'origine par l'éditeur américain Broderbund sur l'antique Apple II, ce jeu connut un fier succès. Son adaptation sur CPC a été confiée à Microïds, et inutile de vous dire que j'attendais cette adaptature avec quelques inquiétudes... On se souviendra à ce propos de la déplorable conversion du grandissime Lode Runner, effectuée par Loriciel il y a quelques mois.

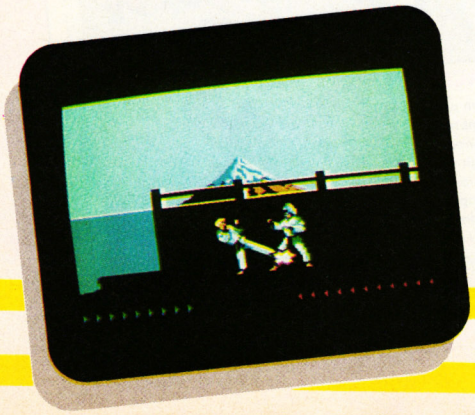

LE TRANCHANT DE LA MAIN

Vous voilà à deux pas de la forteresse d'Akuma le méchant. Le comité d'accueil ne se fait pas attendre : un type accoutré comme vous a la ferme intention de vous renvoyer sur les bancs de votre école de karaté. Il vous sera assez facile de le vaincre. Il possède le même nombre de points de vie que vous. Chaque coup porté à votre adversaire fera disparaître un des petits triangles rouges affichés en bas à droite de l'écran. Les triangles bleus représentant, vous l'aviez compris, vos propres points de vie.

Ce premier combat vous apprendra deux choses : vous devez toujours arriver en face de votre adversaire en position de garde (en appuyant sur la barre d'espace), si vous arriviez sur lui en courant, d'un simple coup de pied il vous enverrait mordre définitivement la poussière. D'autre part, si le protocole vous engage à saluer un ennemi (un appui sur la touche B) avant de le combattre à mort, évitez de le faire trop près de celui-ci, sinon il risquerait de vous arriver la même mésaventure que dans le cas précédent.

ET LE PLAT DU PIED

La suite n'est qu'une affaire de sang-froid et de dextérité. Le soft autorise une panoplie de coups variés (six au total), servis par une animation très réaliste ; les différentes attitudes des personnages ont été particulièrement soignées. Les combats sont entrecoupés de séquences animées, faisant de ce jeu un véritable court-métrage.

Une fois dans la forteresse d'Akuma, redoublez de vigilance ; les combats sont effectivement de plus en plus durs, mais il peut vous arriver d'autres malheurs. Ainsi, lorsque vous courez, si vous entendez un bruit feutré, arrêtez-vous immédiatement, l'aigle d'Akuma ne tardera pas à fondre sur vous. Réceptionnez-le avec quelques coups de poing bien sentis...

Méfiez-vous également de la herse qui garde l'accès du deuxième niveau de la demeure...

Finalement, Karateka constitue désormais avec IK+ (voir *Cent Pour Cent* n°2) le dessus du panier des jeux de combats en kimono. Enfin une bonne conversion d'un jeu Broderbund sur CPC.

Scan by Exi@nts 2015

Robby

KARATEKA de BRODERBUND
Prix : n.c.

Graphisme :	82 %
Son :	40 %
Animation :	92 %
Richesse :	80 %
Scénario :	83 %
Ergonomie :	85 %
Notice :	72 %
Longévité :	74 %
Rhaa/Lovely :	84 %

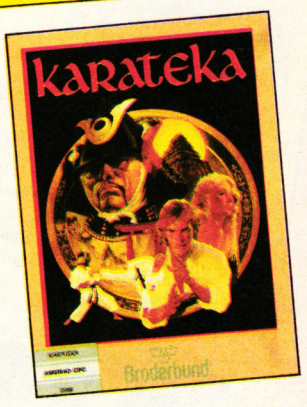

100% HIT

S

UN NOUVEAU STANDARD DE LOGICIELS DE JEU SUR AMSTRAD

LE STANDARD...

TOUS LES GRANDS CLASSIQUES DES MEILLEURS EDITEURS

Dans tous les domaines, arcade, arts martiaux, course automobile, sports ou simulation de vol, MICRO CLUB a sélectionné les meilleurs titres.

2 TITRES POUR UN PRIX DEMENT DE 99F

(prix public conseillé)

MICRO CLUB

UNE VERITABLE COLLECTION "CLUB"

Tous les titres sont numérotés et contiennent un "Point Club". En fonction du nombre de "Points Club" que vous aurez collectionnés, vous pourrez obtenir gratuitement des T-Shirts, des logiciels Micro-Club, et autres cadeaux...

Pour toute information sur les produits Micro Club, composez 36 15 MICRO CLUB sur votre Minitel.

MICRO CLUB – BP 114 – 06561 VALBONNE
TEL: (1) 43 35 06 75

MICRO CLUB 1

ARKANOID

La référence en matière de casse-briques! Arriverez-vous à combattre l'ignoble Doh? AMSTAR: "De l'action, encore de l'action, toujours de l'action, telle pourrait être la devise d'ARKANOID. Il s'agit d'un jeu réellement passionnant et que tout amstradiste digne de ce nom doit absolument posséder."

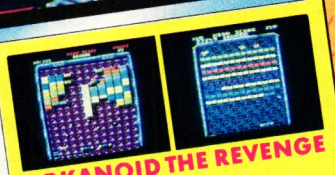

ARKANOID THE REVENGE OF DOH

"Le retour du casse-briques préféré du monde entier. Le nº 1 était une idée de génie." MICRONEWS

85% – AMSTRAD 100%: "Régalez-vous avec ce must à posséder absolument si vous voulez que votre logithèque soit complète."

MICRO CLUB 2

HITS

GAUNTLET

Frayez-vous un chemin parmi plus de 500 labyrinthes et battez-vous contre de redoutables adversaires dans de fantastiques donjons.

AMSTAR: "Pour profiter pleinement de ce jeu qui a une réalisation propre et une bonne animation, il ne vous reste plus qu'à avoir une main de fer dans un gant de velours..."

GAUNTLET 2

"Encore plus diabolique que le précédent, et toujours aussi passionnant!" MICRONEWS

80% dans AMSTRAD 100%: "Le plaisir de l'exploration des donjons est intacte..."

HITS

MICRO CLUB 3

HITS

OUT RUN

Une grande adaptation du jeu d'arcade de Sega! Les palmiers, les jolies filles et la Californie vous tendent les bras... Alors n'attendez plus et faites tourner le puissant moteur de votre Ferarri... Le plus grand jeu de l'année 1988!!

ROADBLASTERS

Une véritable bataille vous attend sur cette route infestée d'ennemis et de pièges! Armez-vous grâce aux bonus que vous trouverez sur votre chemin et vous réussirez peut-être cette fabuleuse course.

MICRONEWS: "Plus on joue à ROADBLASTERS, plus on a envie de s'accrocher pour améliorer ses performances."

85% dans AMSTRAD 100% "Bref, j'aime ROADBLASTERS sur CPC, car tous les artifices du jeu d'arcade y ont été reproduits."

TOPS

MICRO CLUB 4

SUPER HANG ON

Comment résister à la plus fabuleuse des courses de moto. Retrouvez vite le must de l'arcade sur votre micro-ordinateur!

TILT: "Enfourchez ce superbe deux-roues et engagez-vous dans la course la plus rapide sur micro."

HITS

ENDURO RACER

Vouz aimez le moto-cross? Alors en piste pour 5 niveaux d'action où de nombreux obstacles et concurrents vous attendent.

TILT lui a donné 15/20: "La moto réagit très vite à la moindre de vos impulsions."

AMSTAR: "Le jeu reste suffisamment rapide ... vous risquerez souvent de mordre la poussière."

HITS

SHADOW WARRIORS

71%

A l'arrivée des "Combattants de l'ombre" dans les salles de jeu dignes de ce nom, les amateurs de baston en sprites avaient de quoi être comblés. Le jeu pétait du feu de Zeus en proposant de véritables figures de combat acrobatique. Tenez-vous bien : le voilà tout frais arrivé sur l'écran de votre CPC !

Ce que j'appelle "les figures de combat acrobatique" représentent en fait le secret des techniques de combat du ninjitsu, un art martial maîtrisé par les Shadow Warriors. Et c'est l'un d'eux que vous incarnez, et que vous ferez combattre contre un démon et son armée de ghoules.

LE VOL DES NINJAS

La figure principale du maître ninja, c'est le saut périlleux. Mais attention, pas n'importe lequel, puisque vous en faites profiter vos ennemis en les soulevant comme des crêpes et en les envoyant valser aux quatre coins de l'écran du CPC. Vous pouvez aussi mettre des coups plus classiques, ou vous servir d'une épée, mais mieux vaut pour ces dernières solutions de lattage en règle se retrouver face à un seul et unique adversaire.

OH ! LA BELLE EPEE !

Tout au long des six niveaux se trouvent des éléments de décor contenant des options. C'est en jetant un adversaire contre ces éléments qu'ils explosent, laissant apparaître un diamant sur lequel il faut passer pour récupérer énergie ou armes. Ces options vous serviront pour finir le jeu sans trop de bobo.

En parlant de finir le jeu, vous ne bénéficiez pas d'un "continue" perpétuel, mais uniquement de trois parties, un peu comme si vous aviez mis cinq francs (ou dix, selon les jeux) dans une borne d'arcade. Un système que je trouve excellent, puisqu'il évite la trop grande facilité d'un "continue" infini.

J'AI LES YEUX QUI CLIGNOTENT

Shadow Warriors, c'est vraiment le jeu de baston type. Il y a des figures originales (on peut, par exemple, s'accrocher à des barres fixes en mettant des shoots dans la tête des vilains), des balèzes inévitables de fin de niveau, et des traversées de routes encombrées de véhicules meurtriers. Les gardiens qui protègent les fins de niveaux ne sont finalement pas trop durs à abattre. Seul problème : chaque fois que vous leur mettez un coup, ils clignotent et deviennent invincibles quelques secondes, un court laps de temps pendant lequel il faudra prendre ses jambes à son cou, jusqu'à ce qu'ils retrouvent une forme... euh, plus constante. J'oubliais : vous pouvez aussi profiter de ces secondes d'invincibilité lorsque vous avez pris un mauvais coup.

EN (MINI) CONCLUSION

Je dois l'avouer, au départ, Shadow Warriors, avec sa mini fenêtre de jeu et ses graphismes limites, me faisait un peu peur. Au départ, car on s'y laisse prendre, jusqu'à s'imaginer être un véritable ninja acrobate.

Matt MURDOCK

SHADOW WARRIORS de OCEAN
Distribué par SFMI
K7 : 99 F
D7 : 149 F

Graphisme :	61 %
Son :	54 %
Animation :	65 %
Richesse :	75 %
Scénario :	73 %
Ergonomie :	76 %
Notice :	75 %
Longévité :	71 %
Rhaa/Lovely :	74 %

S

KICK OFF 2

Distribué par
UBI SOFT
8-10, rue de Valmy
93100 MONTREUIL/SS/BOIS

RYTHME EPOUSTOUFLANT - PASSE PARFAITE AU PIXEL PRÊT - JOUABILITÉ STRATÉGIQUE SUPERBE PRÉCISION-RÉEL ET INTENSE PLAISIR A JOUER

KICK OFF 2 améliore les techniques de jeu de KICK OFF, gagnant du prix du MEILLEUR JEU DE L'ANNÉE en Grande Bretagne et gagnant de prix semblables en Europe dont le TILT D'OR en France.

Une foule de nouveaux facteurs a été ajoutée à ceux qui ont passionné des milliers de joueurs dans le monde entier :

- Vision totale du terrain sur tout l'écran avec les joueurs et les marques dans une bonne proportion.
- Possibilité de 1 à 4 joueurs (ST et AMIGA seulement)
- 2 joueurs en équipe contre l'ordinateur ou deux joueurs l'un contre l'autre.
- Des centaines de joueurs, chacun possédant une combinaison unique d'attributs et de compétences ;
- Rapidité du joystick pour contrôler le dribble, les passes, les tirs, des têtes...
- Possibilité de changer la direction de la balle après avoir été lancée par le joueur.
- 9 types de tir avec contrôle de leur puissance : coups longs et courts.
- Sélection de l'équipe à partir d'un groupe de 16 avec remplaçants et choix des tactiques.
- Matchs en Championnat et en Coupe.
- Possibilité de sauvegarder jusqu'à 10 matchs.
- Possibilité de revoir, éditer et sauver vos meilleurs coups et créer votre "GOLDEN DISC".

Disponible sur ATARI - AMIGA
IBM PC - CBM 64
AMSTRAD

- Graphismes : 6 styles et 32 couleurs (Amiga et ST)
- Possibilité de charger votre propre équipe pour un match simple ou pour un Championnat (jusqu'à 4 équipes peuvent être mises en place).
- Chargez votre propre tactique à partir de PLAYER MANAGER
- Cartons jaunes et rouges, 16 différents arbitres, règles hors jeu, arrêt de jeu et une foule de facteurs **pour créer une atmosphère d'un réel match de football !**
- Minimum d'un mega byte de mémoire sur Amiga et Atari seulement.
- Possibilite par la suite de charger des disques édités pour des évènements spéciaux : Coupe d'Europe ou du Monde.

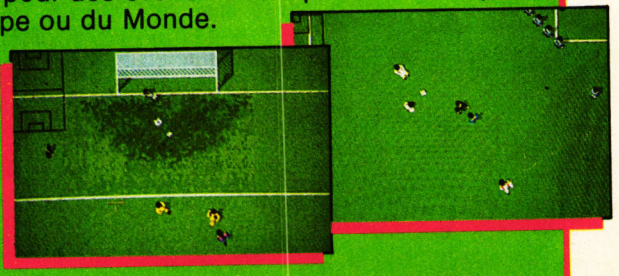

ANCO

Disponible dans les FNAC et les meilleurs points de vente

DARK CENTURY

61%

Lorsque les programmeurs de Titus sont venus nous montrer une preview de Dark Century, nous leur avons modestement fait remarquer que, malgré une apparence déjà prometteuse, de petits détails pourraient améliorer l'esthétique du soft. Eh bien, ces détails... ils les ont ajoutés !

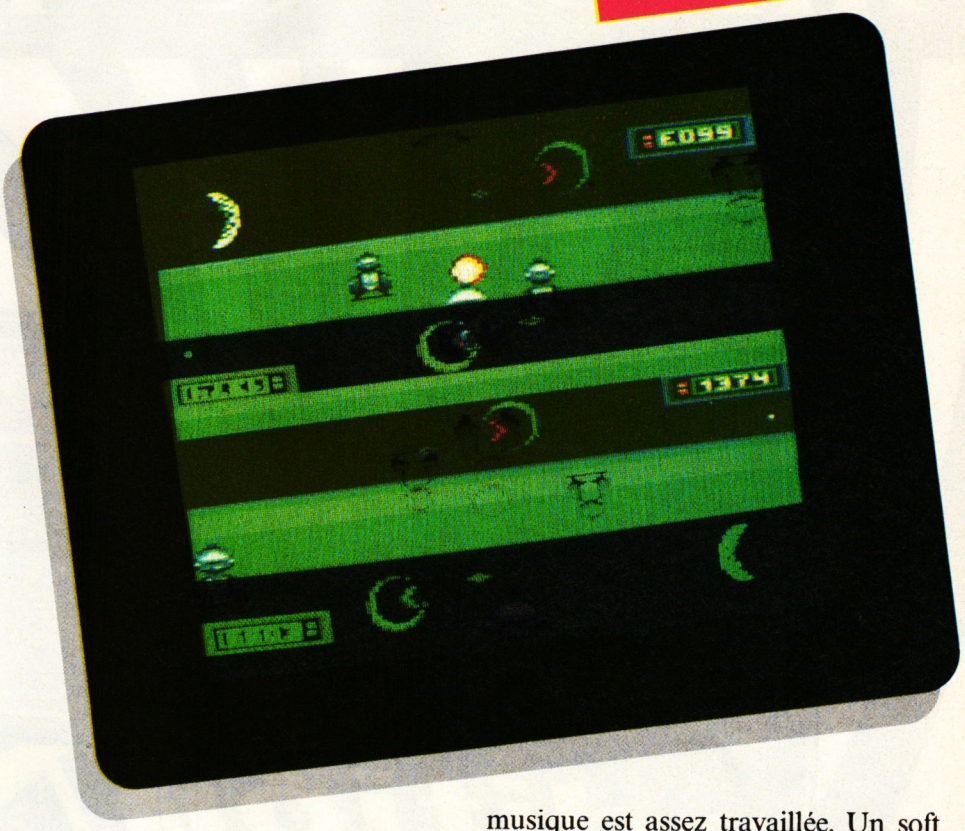

Une page de présentation en overscan ne trompe pas sur l'origine du jeu, c'est du Titus ! En tant que gardien d'une prison spatiale dont les détenus sont spécialisés dans la fabrication de chars de combat, je dois veiller à ce que les prisonniers restent sagement à leur place.

MUTINERIE SPATIALE

Seulement voilà, même dans l'espace, l'envie de faire le mur existe chez les détenus, et certains d'entre eux ont fomenté une mutinerie diabolique pour s'évader du satellite. Ils se sont emparé de tanks qui les aideront à gagner l'aire de lancement. Lorsque les fugitifs seront en sécurité, ces tanks exploseront, provoquant suffisamment de dégâts pour permettre à d'autres prisonniers de s'évader ! Je dois donc les détruire impérativement.

LE MATON A L'ATTAQUE

Le menu général du soft me donne la possibilité de choisir un jeu à un ou deux joueurs et le nombre de tanks que je souhaite diriger. J'en prends cinq (le maximum) et je pars aussitôt à la recherche des évadés.

Le maniement des véhicules ne pose aucun problème. Il est difficile, par contre, d'assimiler le concept énergétique des machines : une seule et même source d'énergie sert à se mouvoir, à tirer et à se protéger (à l'aide d'un bouclier). Cela signifie que plus le char avance vite, plus sa puissance de feu et sa résistance aux impacts ennemis sont faibles.

PAS DE QUARTIERS !

Dans l'écran de jeu en mode 0 assez petit, mon tank avance sur une sorte de pelouse, séparée par des bandes horizontales en deux teintes de gris différentes, qui rendent la sensation de vitesse. Je fonce droit sur les cibles que mon radar a accrochées. Lorsque je suis à bonne distance, je diminue la vitesse de mon char pour gagner en puissance de feu et j'envoie des rafales laser sur les ennemis, qui explosent au bout d'un certain temps (quand je dis un certain temps, en fait c'est vraiment long !).
En tirant à bout portant sur des boules d'énergie qui se déplacent dans l'aire de combat, je peux recharger mes batteries de temps à autre. Un appui sur F1 me fait passer dans un autre tank.

EVASION REUSSIE !

Dans le cas d'une partie à deux joueurs, l'écran se sépare verticalement et la plupart des compteurs qui me renseignent sur l'état de mon tank disparaissent avec le radar. Difficile, dans ces conditions, d'empêcher une évasion organisée de longue date ! Restent deux bons points : on peut jouer au clavier ou au joystick, et la musique est assez travaillée. Un soft honnête, sans plus.

Lacsap

DARK CENTURY de TITUS
K7 : 139 F
Disc : 179 F

Graphisme :	65 %
Son :	75 %
Animation :	65 %
Richesse :	40 %
Scénario :	65 %
Ergonomie :	70 %
Notice :	80 %
Longévité :	50 %
Rhaa/Lovely :	50 %

LOOK

DEMENT !

DOUBLE DRAGON

XENON

Virgin Games

100% ACTION!

edition ONE

FOUR FANTASTIC GAMES ON ONE UNIQUE COMPILATION!

A CLASSIC COLLECTION OF TOP TEN SMASHES

GEMINI WING

SILKWORM

buy it now !

EDITION ONE regroupe 4 fabuleux jeux d'action : DOUBLE DRAGON, sans doute le meilleur jeu d'arts martiaux de la planète ; SILKWORM, une des plus extraordinaires conversions d'arcade jamais réalisée ; GEMINI WINGS, un shoot'em up ultra rapide et XENON, le jeu d'arcade/action qui a fait le succés des BITMAP BROTHERS.
DISPONIBLE SUR AMSTRAD 464, 6128 - ATARI ST/STE ET AMIGA

VIRGIN MASTERTRONIC - SFMI - BP 114 - 06561 VALBONNE - Tél. : (1) 43 35 06 75

Virgin GAMES

GEMINI WING TECMO 1988 1989 Virgin Mastertronic Ltd Produced by THE SALES CURVE LTD for VIRGIN MASTERTRONIC LTD. Coding by IMAGITEC DESIGN • SILKWORM Programmed by Random Access Produced by The Sales Curve Ltd. 1988 TECMO LTD. 1989 VIRGIN MASTERTRONIC LTD. • XENON The Bitmap Brothers 1987-90 1990 Virgin Mastertronic Ltd. • DOUBLE DRAGON A Trade West & Melbourne House Production 1988-90 American Technos Inc. All rights reserved. American Technos Double Dragon 1990 Virgin Mastertronic. • THIS COMPILATION VIRGIN MASTERTRONIC LIMITED 1990

RODY & MASTICO II

77%

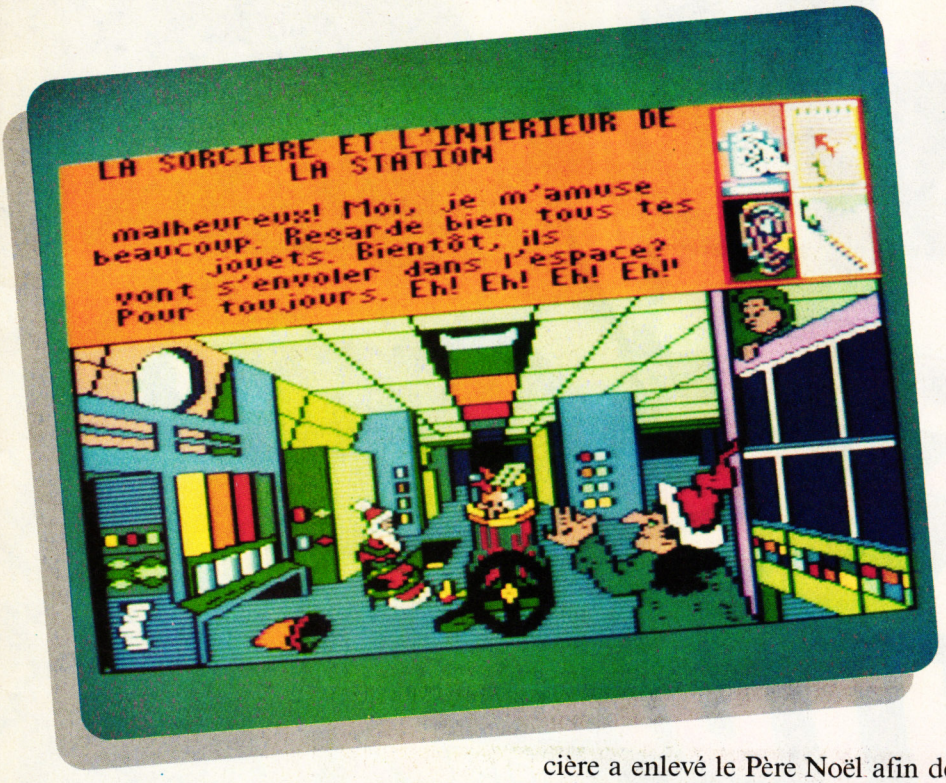

Finies les vacances ! Adieux châteaux de sable, canard gonflable, batailles d'algues, masque, tuba, palmes, filet à crevettes et Club Mickey. Heureusement, tonton Soizoc est là pour que la rentrée se passe sans trop de larmes, avec un jeu éducatif qui devrait mettre du baume au cœur... aux apprentis lecteurs.

Rody et Mastico, dans le *Cent Pour Cent* de juin qui portait le numéro 27 et auquel je vous conseille vivement de vous reporter, avait obtenu la note de 75 %. Rody et Mastico II reprend exactement le même système de jeu et propose de vivre un nouvel épisode des aventures du petit blondinet et de son copain le robot.

PLEIN DE COULEURS, DE MAGIE ET DE REVE

Pour une drôle d'histoire, c'est une drôle d'histoire ! Une méchante sorcière a enlevé le Père Noël afin de lui voler ses jouets. Rody, qui n'a peur de rien, enfourche son vélo et se lance à sa poursuite, accompagné de Mastico le robot. Et nous voilà dans un conte extraordinaire, où même les arbres ont la parole, où l'on rencontre des personnages étranges et des objets magiques...

Les pages écran se succèdent, découvrant des graphismes de bonne qualité, utilisant au mieux les seize couleurs de la palette du CPC. Le texte, affiché dans une fenêtre en haut de l'écran, peut être lu mais aussi écouté, comme dans la première version du jeu, grâce à la synthèse vocale crée par les programmeurs de chez Lankhor (qui, n'ayons pas peur de le dire, est excellent en la matière).

A chaque étape, Mastico pose une question à laquelle il faut répondre, en désignant un élément du dessin, avant de pouvoir continuer l'aventure. De plus, en sélectionnant l'icône représentant un pinceau, on peut s'offrir une pause coloriage, puis revenir au jeu en cliquant sur l'icône représentant le cahier. Ma parole, c'est Byzance !

DE MIEUX EN MIEUX ?

Destiné aux petits de 3 à 7 ans, le soft a pour but de les familiariser avec l'ordinateur, de leur permettre de s'exercer à la lecture, de stimuler leur imagination et de développer leurs facultés d'observation et de réflexion. Il leur permet également de laisser s'exprimer leur créativité grâce au programme de coloriage. Toutes les pages écran sont accessibles en noir et blanc, l'enfant pouvant "remplir" le dessin en choisissant les couleurs et les trames qu'il souhaite utiliser.

Les manipulations sont simples, il suffit de déplacer le curseur avec le joystick ou les flèches du clavier et de sélectionner les icônes en cliquant dessus.

L'innovation du soft est l'écran de départ. On peut y choisir le tableau où l'on veut commencer le jeu, ce qui évite d'avoir chaque fois à recommencer du début.

Comme le vin, Rody et Mastico se bonifie au fil du temps. La différence, c'est qu'on peut en consommer sans modération !

Soizoc

RODY & MASTICO II
de LANKHOR
K7 : -
Disc : 199 F

Graphisme :	80 %
Son :	95 %
Animation :	55 %
Richesse :	75 %
Scénario :	85 %
Ergonomie :	85 %
Notice :	85 %
Longévité :	65 %
Rhaa/Lovely :	70 %
	80 %

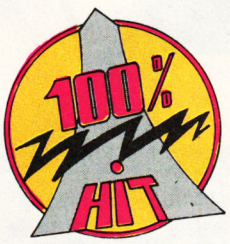

TRES BIENTOT...

Distribué par
UBI SOFT
8-10, rue de Valmy
93100 MONTREUIL SOUS BOIS

BACK TO THE FUTURE II PART III ™

Disponible dans les FNAC et les meilleurs points de vente.

Disponible sur Amiga, Atari ST IBM PC et Amstrad

IMAGE WORKS ™

© 1990 MIRRORSOFT LTD © 1989 UCS & Amblin

IMAGE WORKS, Irwin House, 118 Southwark Street, London SE1 0SW. Tel: 071-928 1454 SCREENSHOTS: Atari ST 4 & 5 Courtesy of MCA

THE CYCLES

54%

Ce soft vous fait entrer dans le monde tumultueux des courses de moto. Préparez-vous à affronter les plus grands pilotes du monde en 125, 250 ou 500 cm3 afin d'imposer un nom bien précis : le vôtre. Et ne vous laissez pas impressionner, car en lisant ce qui va suivre, vous constaterez qu'il n'y a vraiment pas de quoi.

Le jeu vous permet de régler, avant la course, certains paramètres. Tout d'abord le type de la course (entraînement, simple course ou championnat), ensuite un des cinq niveaux de difficulté, le nombre de tours que vous désirez effectuer par course et, enfin, la puissance de votre moto.

BON, EN AVANT

Vous voici, après avoir choisi de courir le championnat, sur le premier circuit. Vous effectuez votre tour de qualification et vous faites un temps qui vous place sur la deuxième ligne lors du départ de la course.
Ça y est, vous êtes sur la ligne de départ. Nerveux, vous attendez le feu vert tout en scrutant le pilote placé devant vous et... go ! Vous démarrez à fond la caisse, vous rapprochant dangereusement du concurrent qui vous précède, mais qu'importe, puisque vous passez au travers (oui, vous avez bien lu). Un méchant bug, ça ! Mais après tout, il vous avantage et c'est ainsi que vous terminez la course les doigts dans le nez (ou presque)

Ce qui surprend au début, c'est la conduite, car, tout comme dans Hard Drivin', le maniement de la machine est très délicat et presque trop sensible. Par exemple, pour prendre un virage à 90 degrés, point n'est besoin de se diriger à fond vers la droite ou vers la gauche, il suffit d'y aller doucement mais sûrement en faisant gaffe aux réactions de la moto. C'est une question d'habitude.

De la même façon, vous gagnez toutes les courses du championnat, et ce, au niveau de difficulté le plus élevé. Surdoué ? Non, c'est le soft qui est trop facile.

RETOUR AUX STANDS

Votre rêve s'est réalisé : vous êtes champion du monde de moto. Alors, heureux ? Bof. Vous vous étiez attendu à mieux, à plus de sensations, d'extase. La vitesse, par exemple, ne décoiffe pas un hippie. Vous avez le temps de compter les bandes blanches du milieu de la piste même à vitesse maxi. Et ce ne sont pas les bandes vert foncé et vert clair sur les côtés (dans le style Nigell Mansell GP) qui apportent quoi que ce soit.
Et puis vous ne saviez pas que le vrombissant bruit d'un moteur se résumait à un "grrzz" lancinant. Décevant que tout cela.
Quant au paysage offert à vos yeux, à part le dos de vos concurrents (mal dessinés en plus, les concurrents), sachez qu'une chaîne de montagnes et quelques stands, au loin, seront là pour vous égayer la vue. Piteux paysage en vérité.
En conclusion, ce soft est décevant (je pense que vous l'aviez deviné) parce que trop "plat". Il ne vaut vraiment pas GP 500 cc, la référence. On y joue dix minutes, on a envie de dormir. Alors si vous manquez de somnifères, vous savez ce qu'il vous reste à faire.

Chris, qui préfère la F1

THE CYCLES de ACCOLADE
K7 : 99 F
Disc : 149 F

Graphisme :	65 %
Son :	50 %
Animation :	60 %
Richesse :	55 %
Scénario :	—
Ergonomie :	70 %
Notice :	70 %
Longévité :	40 %
Rhaa/Lovely :	40 %

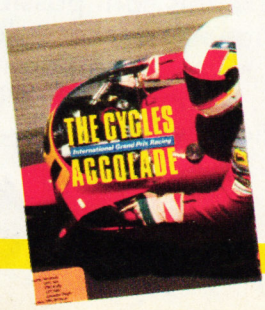

Une jouabilité naturelle qui répond fidèlement à tous les mouvements de joystick du joueur permet de vivre toute la passion d'un match de football. Un controle de balle réaliste, un déplacement de l'équipe géré par l'ordinateur et une vision du jeu permanente en fait le jeu de football le plus complet jamais réalisé.

DEFIEZ LES MEILLEURES EQUIPES DU MONDE!

Choisissez vos adversaires parmi les 24 équipes qualifiées à la Coupe du Monde - chacune à son propre style de jeu, ses propres forces... et ses stars! Vous serez éblouis par l'action à l'écran, la fluidité de l'animation, les réactions immédiates de vos partenaires et la facilité d'utilisation du système de gestion des tactiques par icône.

Ce jeu a été adopté par tous les joueurs de football, ceux qui préfèrent jouer au football plutôt que de se battre avec leur joystick.. dans ADIDAS CHAMPIONSHIP FOOTBALL,

vous faites le jeu!

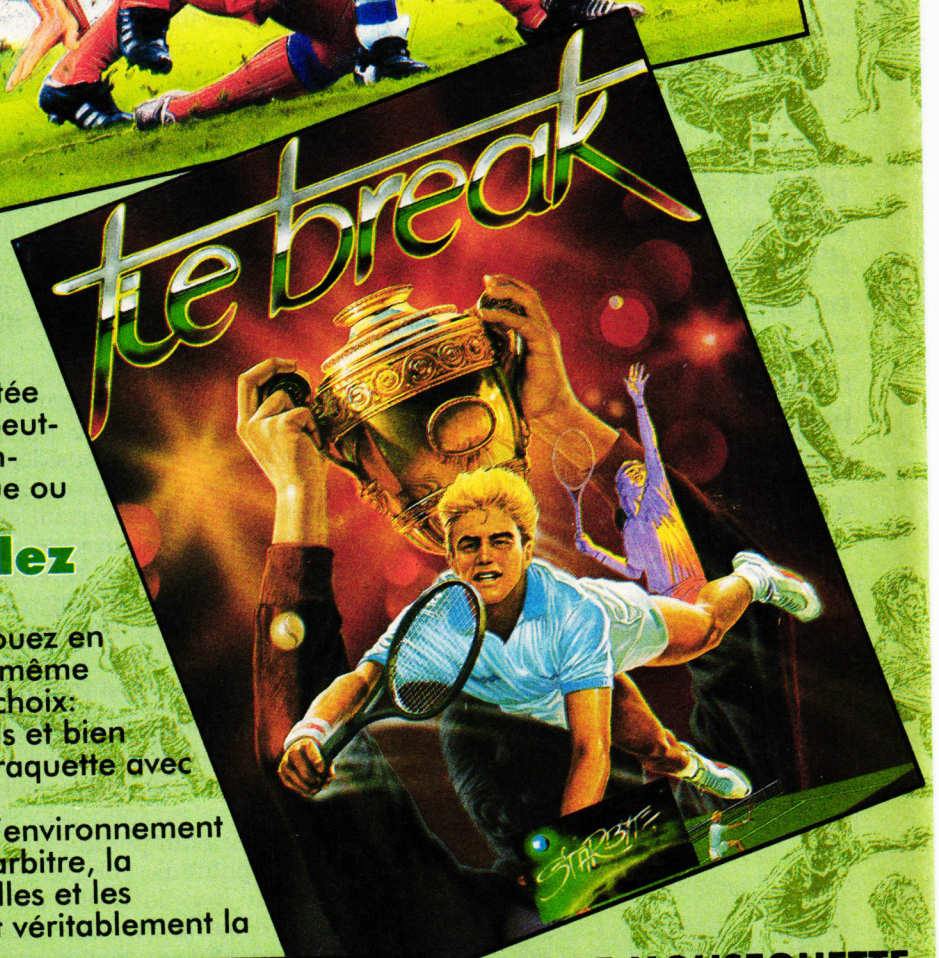

Une balle liftée en fond de cours, une montée au filet et une volée gagnante! Vous avez peut-être gagné ce match, mais c'était sur gazon-pouvez-vous jouer aussi bien sur terre-batue ou en indoor?...

avec TIE-BREAK vous allez très vite le découvrir!

Et les options du jeu ne s'arretent pas la- jouez en simple ou en double (jusqu'à 4 joueurs en même temps) dans les tournois majeurs de votre choix: Roland-Garros, Wimbledon, le Coupe Davis et bien d'autres. Vous pouvez même choisir votre raquette avec une victoire possible dans les cordes!

Tous les coups du tennis sont possibles et l'environnement sonore inclu l'annonce des scores le juge-arbitre, la respiration des joueurs, les impacts des balles et les applaudissements du public. TIE-BREAK est véritablement la meilleure simulation de tennis sur tous les micro.

Amstrad
Atari ST Amiga

ocean

ZAC DE MOUSEQUETTE,
06740 CHATEAUNEUF
DE GRASSE.
TEL: (1) 43350675

INTERNATIONAL 3D TENNIS

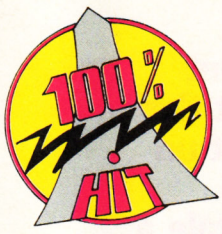

76%

Avec cette simulation de tennis, vous connaîtrez les impressions d'un joueur débutant la carrière de tennisman professionnel. Certes, les premiers abords sont plutôt repoussants. La 3D "fil de fer" a de quoi surprendre. Les personnages semblent sortir d'un mauvais film de science-fiction, mais, bien vite, la compétition vous le fait oublier.

Avant de vous lancer dans une saison complète, commencez par prendre le contrôle de votre joueur. Vous pouvez vous entraîner seul contre l'ordinateur ou contre un adversaire, sur quatre surfaces différentes : herbe, terre battue, ciment ou synthétique.
Si quatre niveaux sont disponibles, votre adversaire géré par l'ordinateur possède, lui, une puissance qui peut aller de 1 (le plus faible) à 15 (c'est au moins Lendl).

TOUTE UNE TECHNIQUE

Les quatre niveaux déterminent complètement le style de votre tennis.

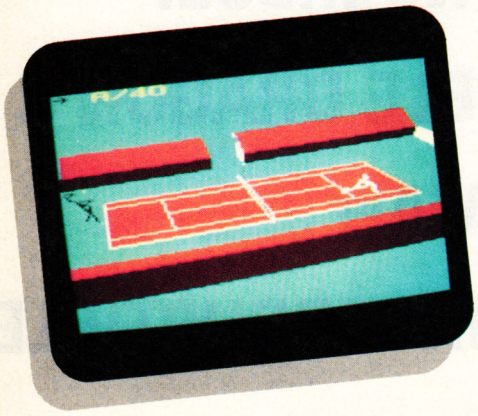

Le niveau amateur ne vous permettra pas de travailler votre service. La seule difficulté consiste à frapper la balle au bon moment et à la diriger sur le court. Pour vous simplifier encore la tâche, la silhouette de votre joueur clignote lorsque la balle est à proximité. Votre timing fera le reste.
La position du joystick détermine le placement de la balle. Pour bien en comprendre le fonctionnement, il suffit d'imaginer que le terrain de l'adversaire est divisé en neuf parties. Si vous poussez le joystick vers le haut (droit ou en diagonale), la balle partira vers le fond du terrain, dans la direction indiquée. Par contre, si vous le tirez vers vous, elle viendra près du filet, vous effectuerez ainsi un amorti.
Au niveau suivant, semi-pro, on peut travailler son service en lui donnant un effet plus ou moins fort et en le plaçant suivant le même principe que pour les balles en cours d'échange.
Si au niveau "pro", le clignotement de la silhouette disparaît, Ace, le dernier échelon, introduit, lui, les effets. Après avoir frappé votre balle et avant que celle-ci ne touche le sol ou l'adversaire, vous devez réappuyer sur le bouton de feu et pousser ou tirer le joystick pour donner un effet lifté ou coupé.

LE GRAND CIRQUE

Vous êtes prêt maintenant à jouer dans le circuit ATP, dont les tournois sont inégalement dotés selon leur importance. Mais tous ne vous sont pas ouverts. Il vous faudra progresser avant d'avoir accès à Wimbledon. A ces rencontres, vous affronterez, cette fois, les grands noms du tennis.
Avant de débuter une saison, vous pouvez définir le nombre de sets par match (un, trois ou cinq). Même lorsque vous perdez un match, vous touchez de l'argent.
Si le graphisme est un peu choquant, aucun soft ne vous donne autant de vues différentes du court de tennis. Il suffit d'appuyer les touches du pavé numérique pour les sélectionner. Mais malgré ces petites prouesses techniques, la relative lenteur du programme met parfois les nerfs à rude épreuve. D'autant qu'on ne peut sauvegarder une partie en cours de jeu. Si vous êtes un bon joueur et que vous devez enchaîner quatre matchs de suite en cinq sets, vous n'êtes pas prêt de lâcher votre ordinateur...

Lipfy

INTERNATIONAL 3D TENNIS
de PALACE SOFTWARE
Distribué par SFMI
K7 : 99 F
Disc : 149 F

Graphisme :	65 %
Son :	75 %
Animation :	65 %
Richesse :	85 %
Scénario :	85 %
Ergonomie :	80 %
Notice :	85 %
Longévité :	80 %
Rhaa/Lovely :	70 %

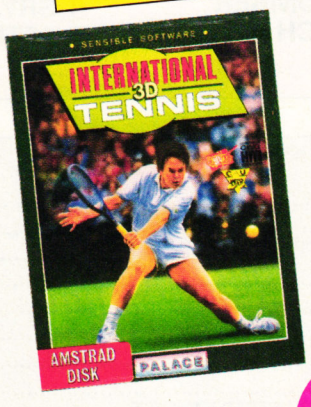

LE TOP MAG

Les deux gagnants du mois sont Dominique Dassié de Gagny et Cyrille Rigau de Suippes. Ils recevront un abonnement gratuit au journal. Envoyez vos Top sur carte postale à : Top Mag, MSE, 31, rue Ernest-Renan, 92130 Issy-les-Moulineaux.

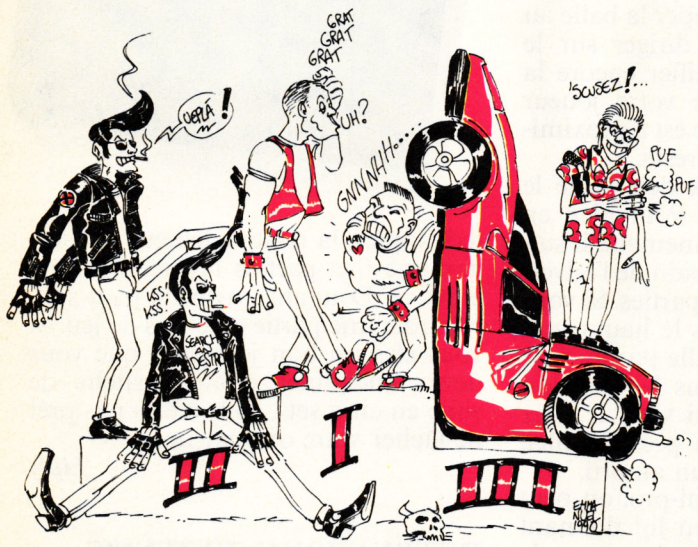

TOP de ROBBY

1 HIGHWAY ENCOUNTER
2 EMLYN HUGHES INTERNATIONAL SOCCER
3 TURRICAN
4 DARK SIDE
5 GRYZOR

TOP de LIPFY

1 PIRATES
2 EMLYN HUGHES INTERNATIONAL SOCCER
3 FIGHTER BOMBER
4 BLOODWITCH
5 GRYZOR

TOP MUSIQUE

1 AFTERBURNER
2 GRYZOR
3 RENEGADE
4 DEFLEKTOR
5 BARBARIAN

TOP ARCADE

1 DOUBLE DRAGON
2 CHASE H.Q.
3 OPERATION THUNDERBOLT
4 GRYZOR
5 AFTERBURNER

NOM .....
ADRESSE .....
MES CINQ SOFTS PREFERES SONT .....
1.....
2.....
3.....
4.....
5.....
MA MUSIQUE PREFEREE EST :
.....
MON JEU D'ARCARDE FAVORI EST :
.....

1 DOUBLE DRAGON
Virgin

2 TARGET RENEGADE
Imagine

3 CHASE H.Q.
Ocean

4 OPERATION WOLF
Ocean

5 GRYZOR
Ocean

6 ROBOCOP
Ocean

7 DRAGON NINJA
Imagine

8 AFTERBURNER
Activision

9 BARBARIAN II
Palace Software

- WILD STREET
Titus

11 RICK DANGEROUS
Firebird

12 OPERATION THUNDERBOLT
Ocean

13 DOUBLE DRAGON II
Virgin

14 BATMAN
Ocean

15 LES INCORRUPTIBLES
Ocean

OFFRE SPECIALE D'ABONNEMENT
1 AN 11 NUMEROS
210 F
AU LIEU DE 231 F

ABONNE-TOI ET TU RECEVRAS GRATUITEMENT LE POSTER DE MISS X OU UN KIT DE TELECHARGEMENT

POUR BENEFICIER DE CETTE OFFRE SPECIALE D'ABONNEMENT, RENVOIE CES DEUX BONS ACCOMPAGNES DE TON CHEQUE DE 210 F A L'ADRESSE SUIVANTE :
MEDIA SYSTEME EDITION, 31 RUE ERNEST RENAN 92130 ISSY LES MOULINEAUX

AMSTRAD CPC
CENT POUR CENT

Oui !

J'ai décidé de m'abonner 1 an (11 numéros) au Magazine Amstrad Cent pour Cent.
Je joins un chèque de 210 F* au lieu de 231 F à l'ordre de Média Système Edition.

Nom _____
Prénom _____
Adresse _____
Code postal |_|_|_|_|_|
Ville _____
Signature obligatoire :

** Offre spéciale pour France Métropolitaine et CEE (acheminement terre). Autre tarif, nous consulter.*

Dès réception de mon règlement, vous adresserez :

ou ☐ **le poster de MISS X***
☐ **le kit de Téléchargement,** en cadeau, à :

M. ☐ Mme ☐ Mlle ☐
Nom _____ Prénom _____
Adresse _____
Bâtiment _____ Etage _____ Code Postal _____
Ville _____ Téléphone _____

☐ Kit de téléchargement pour Amstrad CPC version cassette

☐ Kit de téléchargement pour Amstrad CPC version disquette

Important : Cochez la case correpondant à votre CPC.

** Dans la mesure des stocks disponibles.*

TELECHARGEMENT VOTRE

Les services de téléchargement dédiés aux CPC se portent décidément bien. Ce sont maintenant près de trois cents logiciels de jeux que vous pouvez télécharger en permanence pour votre bécane, grâce aux services 36 15 AMCHARGE et 36 15 AMSTRAD. Mais le choix est tellement vaste que vous ne savez plus comment faire votre sélection... Heureusement, papy Robby est là pour vous conseiller quelques oldies...

LOCOMOTION

Nous testons régulièrement dans les pages de *Cent Pour Cent* des softs que l'on pourrait qualifier "d'arcade-réflexion". Dans cette catégorie, on trouve les désormais très connus Tetris, E-Motion et Pipe Mania. Ils sont "arcade" car la rapidité de réaction est primordiale dans chacun de ces jeux, mais aussi parce que le moindre déhanchement malencontreux du joystick, le plus petit écart de micro-switch, et c'est la catastrophe. Ils sont également, et surtout, "réflexion", le joueur devant penser ses coups à l'avance et élaborer une véritable stratégie ludique afin de progresser dans les niveaux du jeu.

Cette catégorie est assez fascinante : nombreux sont les joueurs qui avouent avoir passé plusieurs heures sur Pipe Mania sans éprouver le moindre sentiment de lassitude... Tetris, lors de sa sortie, avait provoqué la colère de quelques rédacteurs en chef, tant les journalistes des divers magazines micro s'acharnaient sur ce jeu plutôt que d'écrire leurs articles. Et l'on se surprend souvent à ressortir ces "vieilleries" de sa logithèque, histoire de se changer les idées.

Mais comment font ces oldiciels pour nous passionner encore, de nombreuses années après leur sortie ? L'explication semble assez simple : loin des prouesses techniques, écrans overscan, scrollings différentiels et autres graphismes tridimensionnels en surfaces pleines, avec gestion des faces cachées, et animés en temps réel... Le but est, là, de servir une idée originale par une programmation juste soignée. On se retrouve, ainsi, en train d'essayer d'édifier un mur avec des briques diformes qui tombent du haut de l'écran ou de construire un pipeline qui canalisera un précieux liquide sur le plus long parcours possible...

Bref, Locomotion est une vieillerie et appartient sans consteste au genre précité.

Vous allez jouer les aiguilleurs ferroviaires pour permettre à une petite locomotive de faire un voyage sans ennui vers les capitales européennes. L'écran de jeu affiche un jeu de taquin de 8 cases sur 7. Chaque case contient un morceau de chemin de fer. Nous avons ainsi des rails horizontaux, verticaux, courbes, mais aussi des croisements.

Une seule de ces cases est vide, et c'est en déplaçant les cases "rails" vers ce vide que vous ferez évoluer la configuration de votre ligne de chemin de fer. Il faut faire vite ; déjà la locomotive vient de démarrer vers sa prochaine étape. Elle va entrer dans votre réseau par son côté supérieur gauche pour en ressortir par le côté inférieur droit... Une vraie galère !

LES FÉLÉS DU TÉLÉCHARGEMENT

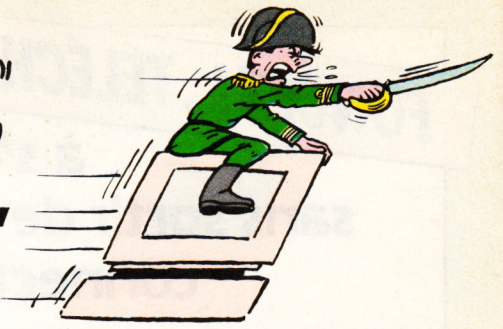

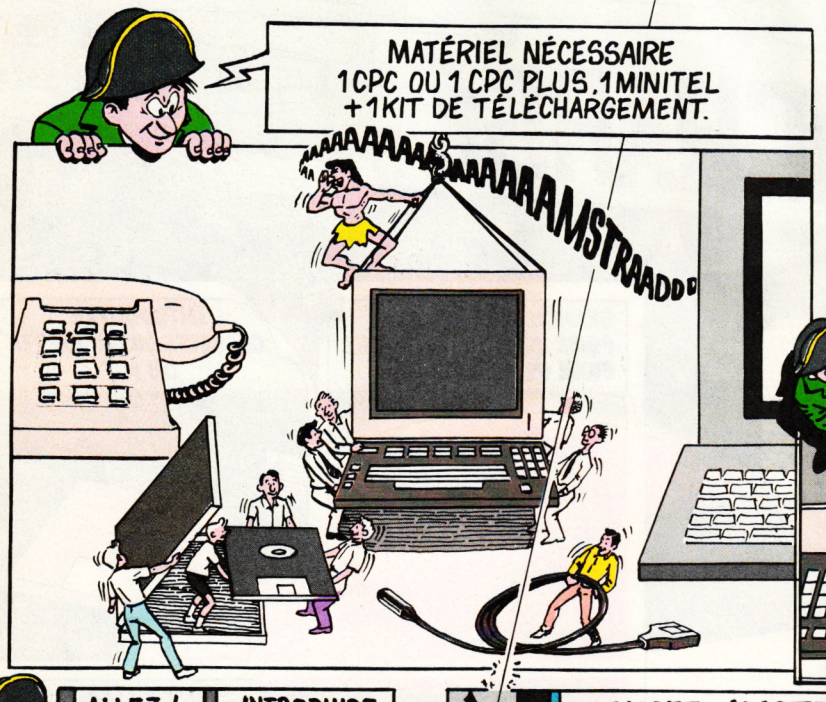

3615 CODE AMSTRAD

LE SERVEUR AMSTRAD UN SERVICE A VOTRE DISPOSITION 24 HEURES/24

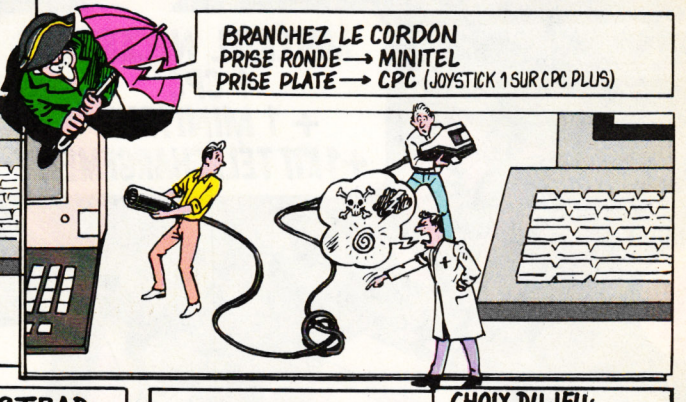

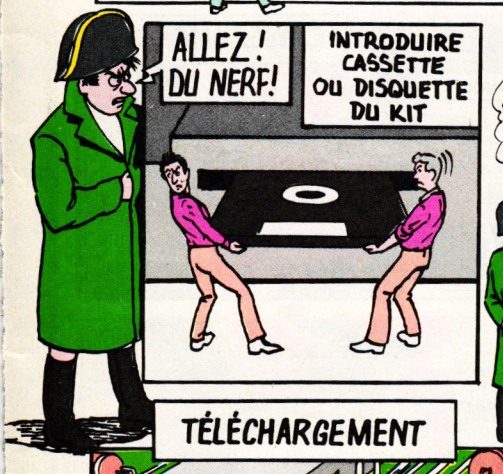

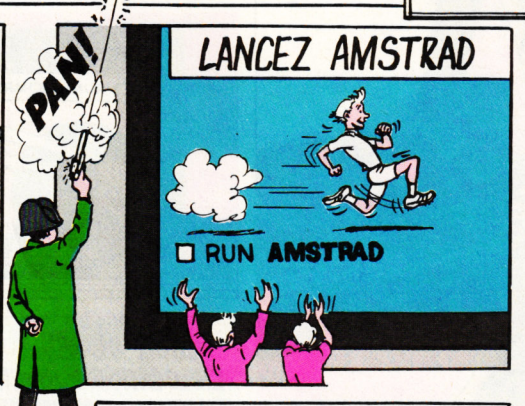

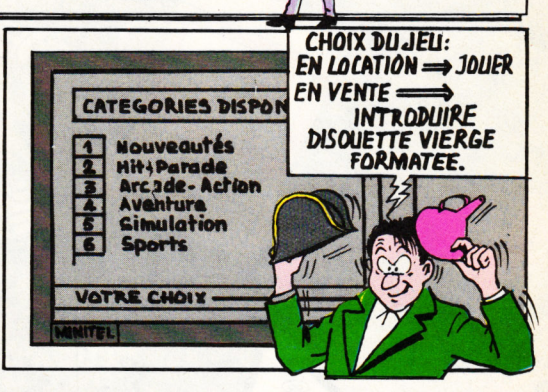

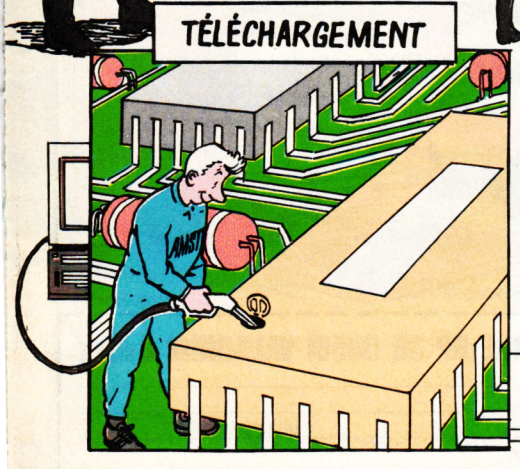

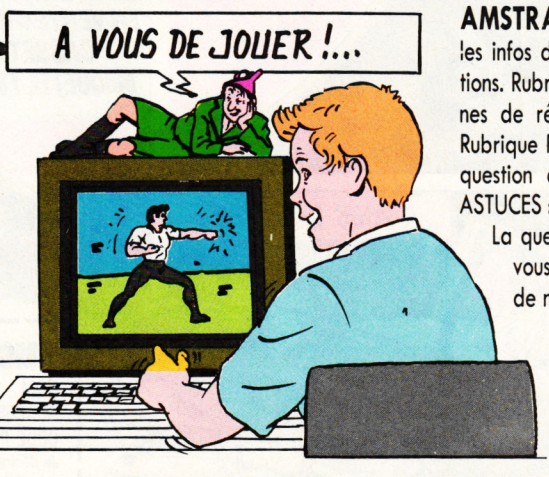

MENDÈS-FRANCE M.C.

AMSTRAD : vous saurez tout ! Rubrique NEWS : les infos de dernière minute, les nouveautés, les promotions. Rubrique QUESTIONS/REPONSES : plusieurs centaines de réponses aux questions que vous vous posez. Rubrique FORUM : développez en direct un sujet ou une question d'actualité informatique. Rubrique TRUCS ET ASTUCES : améliorez la-convivialité de votre machine.

La question du siècle à nous poser ? La MESSAGERIE vous assure une réponse dans les 24 heures par un de nos techniciens.

L'adresse d'un revendeur, d'un éditeur ou d'un centre d'information AMSTRAD ? Consultez la rubrique LES BONNES ADRESSES et mettez vous en contact direct avec eux.

AMSTRAD : la gamme ! Le catalogue de tous nos produits : les traitements de texte, les ordinateurs professionnels, les familiaux et leurs périphériques et la Vidéo, avec leurs spécifications, leurs prix et leurs atouts.

Vite, offrez-vous le kit de téléchargement, en renvoyant ce bon rempli et accompagné d'un chèque, à l'ordre d'Amstrad de 99 Francs+15 Francs (frais de port et emballage) soit 114 Francs.
AMSTRAD - 72-78, Grande Rue - Boîte postale 73 - 92310 Sèvres

Nom : _____ Prénom _____

Adresse : _____

Code postal : |_|_|_|_|_| Ville : _____

Pour AMSTRAD 464 version cassette ☐ Pour AMSTRAD 6128 version disquette ☐

CPC 29

AMSTRAD

FONCEZ !... TÉLÉCHARGEZ !

Des centaines de jeux à s'offrir à tout moment, en un instant, sans sortir de sa navette, pour le prix d'une simple connection ! A partir de 15 frs, c'est planant.

3615 CODE AMCHARGE

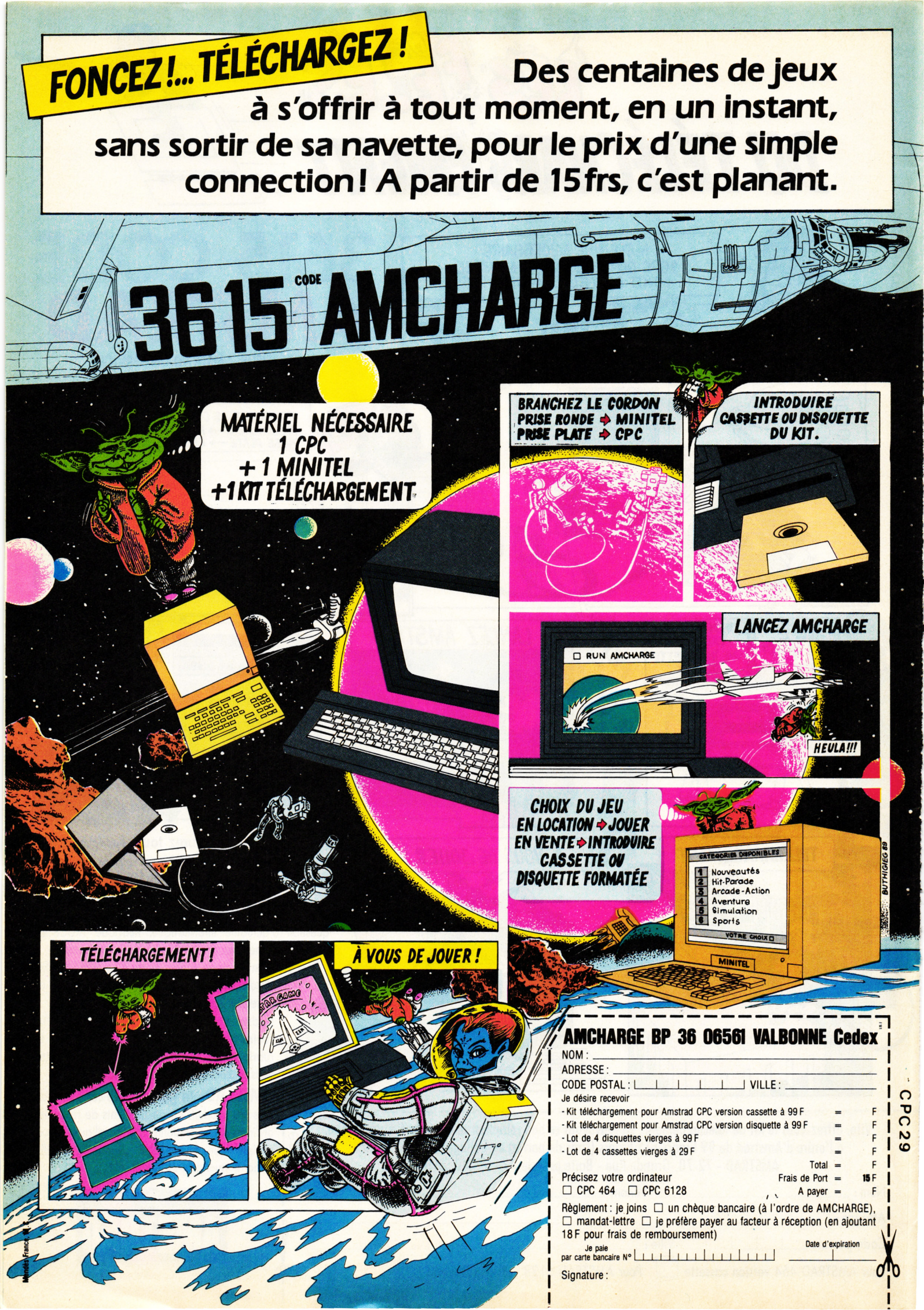

AMCHARGE BP 36 06561 VALBONNE Cedex

NOM : _____

ADRESSE : _____

CODE POSTAL : |_|_|_|_|_| VILLE : _____

Je désire recevoir

- Kit téléchargement pour Amstrad CPC version cassette à 99 F	=	F
- Kit téléchargement pour Amstrad CPC version disquette à 99 F	=	F
- Lot de 4 disquettes vierges à 99 F	=	F
- Lot de 4 cassettes vierges à 29 F	=	F
Total	=	F
Frais de Port	=	15 F
A payer	=	F

Précisez votre ordinateur
☐ CPC 464 ☐ CPC 6128

Règlement : je joins ☐ un chèque bancaire (à l'ordre de AMCHARGE), ☐ mandat-lettre ☐ je préfère payer au facteur à réception (en ajoutant 18 F pour frais de remboursement)

Je paie par carte bancaire N° |_|_|_|_|_|_|_|_|_|_|_|_|_|_|_|_| Date d'expiration |_|_|_|_|

Signature :

CPC 29

Vos premières manipulations seront certainement plus que hasardeuses. Mais en appuyant sur le bouton de feu, vous avez la possibilité de stopper la locomotive pendant une courte période : le temps d'un tour de montre (affichée sur la droite de l'écran). Evidemment, si la locomotive rencontre le vide ou des rails orientés dans le mauvais sens sur son trajet, c'est l'explosion irrémédiable et vous perdez l'un des trois engins qui vous sont alloués au départ.

Avec un peu d'entraînement, et en ayant observé les subtilités du jeu grâce au mode démonstration, vous parviendrez facilement à construire un réseau convenable pour la première partie de votre voyage. L'affaire se corse sérieusement ensuite. Non qu'une grève surprise de la CGT vous oblige à renégocier le salaire de vos cheminots, mais quelques obstacles font leur apparition dans la grille de jeu. Vous devrez les écarter du trajet de la loco, sans quoi ce seront autant de tronçons de rails en moins, réduisant ainsi vos possibilités d'aménagement ferroviaire...
Vous l'aurez compris, Locomotion est un jeu prenant, servi par une réalisation correcte et sans fioritures. Et si ce jeu qui date de 1985 m'amuse toujours autant en 1990, il saura également

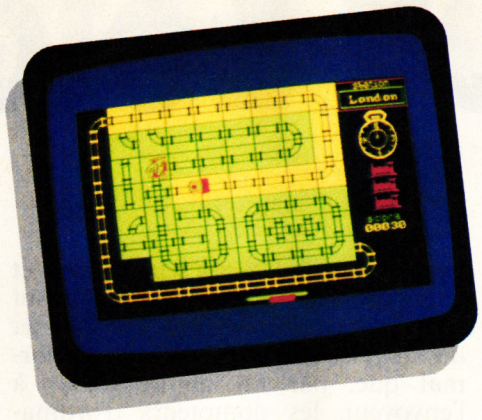

Locomotion

Xévious

plaire aux accrocs de Pipe Mania, dont le style est assez proche.

XEVIOUS

Aaaah Xévious ! C'était sûr, Xévious allait finir par avoir les honneurs de cette rubrique. Avant d'arriver sur les écrans de nos micro, ce jeu d'arcade fut développé par Atari. Si ma mémoire ne me fait pas défaut, c'était en 1982, papy Robby a laissé bon nombre de pièces de cinq francs dans ce jeu à l'atmosphère si particulière. Tout cela ne nous rajeunit pas, ma brave dame ! Pensez-vous, *Amstrad Cent Pour Cent* n'existait point encore...

Autant le dire, Xévious pourrait être considéré comme un vulgaire tchac-tchac poum-poum... Un de ces jeux idiots où vous dirigez un vaisseau spatial et tirez sur tout ce qui bouge, la main crispée sur le manche du joystick, le regard fixé sur des pixels aux couleurs métalliques et froides, avec, au coin des lèvres, le rictus de la cruelle détermination du mercenaire qui en a vu d'autres...
Mais Xévious est différent, il a ce "je-ne-sais-quoi" qui en fait un soft envoûtant... Sa bande sonore peut-être ? Alors que de véritables compositions musicales agrémentent désormais les hits d'arcade, Xévious vous irrite les nerfs avec quelques notes lancinantes qui se répètent à l'infini et sans aucune variation.

Il y a aussi qu'il fut l'un des premiers shoot them up à scrolling vertical digne de ce nom sur CPC... Mais aussi l'une des premières conversions de Probe Software, le célèbre studio de développement anglais (qui commettra plus tard les Trantor, Savage, Dan Dare III et autre Turrican).
Enfin, les décors de Xévious sont parfois surprenants, voire inquiétants. Ainsi, certaines scènes de la borne d'arcade n'étaient pas sans rappeler les vestiges d'une civilisation sud-américaine déchue... Ces décors sont repris dans une moindre mesure sur CPC, mais retranscrivent assez bien l'aspect propre et bien dessiné de l'original. Et le contraste des aliens très futuristes que vous affrontez sur un terrain empreint d'une civilisation millénaire est assez fascinant...
Xévious est un soft qu'il vous faut découvrir, en arcade ou sur CPC.

Robby

TELECHARGEMENT : MODE D'EMPLOI

1re étape : se procurer un Minitel et un CPC (éléments indispensables).
2e étape : se procurer le kit de téléchargement Amcharge ou se servir de ceux qui existent sur certains programmes distribués par SFMI, dans lesquels se trouve un bon pour obtenir gratuitement le câble de téléchargement.
3e étape : brancher la prise ronde (cinq broches) à l'arrière du Minitel et la prise plate (neuf broches) dans l'entrée joystick de votre CPC.
4e étape : allumer votre CPC, mettre la disquette Amcharge, puis taper : RUN "AMCHARGE". Choisir l'option Télécharger. Si vous désirez acheter le jeu, insérez une disquette comprenant suffisamment d'espace pour sa sauvegarde.
5e étape : décrochez votre téléphone et tapez 36-15. Appuyez sur le bouton Connexion/Fin de votre Minitel après, bien sûr, avoir allumé ce dernier. Tapez AMCHARGE ou AMSTRAD et choisissez l'option Télécharger. Il ne vous reste plus qu'à choisir le soft que vous voulez acheter ou louer et à suivre les indications du Minitel.
6e étape : si votre jeu est en location, vous pourrez jouer immédiatement après le téléchargement (environ un quart d'heure), mais celui-ci disparaîtra définitivement quand vous éteindrez votre CPC.
7e étape : si vous avez acheté le jeu, celui-ci s'est sauvegardé sur la disquette. Il est alors possible d'y rejouer comme sur n'importe quel jeu acheté dans le commerce, avec une petite différence, celui-ci doit être lancé à partir du soft Amcharge. Choisir, dans ce cas, l'option "Utiliser un logiciel" et n'oubliez pas, avant, d'introduire la disquette sur laquelle le jeu a été sauvegardé.

LES DEUX DOIGTS DAN

Cet été, vous avez sûrement entendu des chansons qui vous ont explosé la tête sans que vous sachiez grand-chose au sujet des artistes les interprétant. Si on a eu notre dose d'horribles tubes de l'été, on a aussi pu entendre les excellents Benny B. ou Thierry Hazard, dont nous vous avions parlé bien avant ce légitime succès (retrouvez vos anciens *Cent Pour Cent*). Vous voyez bien qu'il faut nous faire confiance ! Alors, voici quelques révélations de cette rentrée, et ce avant un mois d'octobre qui s'annonce résolument destroy pour les "Deux Doigts dans la prise"...

BENNY B.

Bon sang ! Un rap en français, avec un tel son et une telle énergie, ça semblait impossible. Normal, il y a du belge là-dessous. Benny B. rappe plus vite que son ombre (accélère, Benny, tu vas rattraper Young MC), et son compère **Daddy K.** est champion belge de scratches (des rythmiques réalisées grâce à des platines, voir l'interview de Dee Nasty dans *Cent Pour Cent* n°27). Pour les télés ou les discothèques, il y a même un troisième membre, le danseur Perfect ! Yo !
Benny B., c'est commercial, mais la tête haute, et avec classe ! Et le nouveau 45 tours est déjà prévu pour octobre. Quant au rap français, il se porte au mieux, dans la compilation ***Rapatittude*** (Virgin), sur laquelle nous reviendrons plus en détail le mois prochain.

MEAT BEAT MANIFESTO

C'est un ping-pong perpétuel. Les musiques se télescopent et les continents se rapprochent, tout au moins musicalement. Les sons industriels et "computérisés" venus d'Europe avaient influencé les créateurs de la house et du rap aux Etats-Unis. Il est donc normal que, par un habile retour à l'envoyeur, les dompteurs d'ordinateurs européens se rapprochent maintenant de la musique noire. Ainsi, **Meat Beat Manifesto**, un groupe original, puisque formé d'un danseur, d'un DJ, d'un musicien et d'un ancien créateur de costumes de théâtre.
Ces Anglais s'approprient carrément le rap, le tordent, le brutalisent, pour un résultat démentiel. Les Motorhead du sampler, donnant vie aux microprocesseurs, sauvages et fascinants ! Si vous manquez d'énergie, écoutez leur album *99 %* (ce serait la note qu'il mériterait s'il s'agissait d'un soft testé dans nos pages). Vous y retrouverez la reprise d'*Helter Skelter* des Beatles (avec, pour les connaisseurs, des voix samplées chez Revolting Cox, écoutez l'album destructeur de ces derniers : *Beers, Steers and Queers*), et le sublime *Dog Star Man*, morceau de bravoure des Meat Beat. Cherchez-le, le label est Play it again Sam.

LENNY KRAVITZ

Je vous avais déjà parlé de lui à l'occasion de la sortie de son premier album, *Let Love Rule*, paru chez Virgin (*Cent Pour Cent* n°23). Un album absolument parfait, et cela en dehors des normes régissant la musique d'aujourd'hui.

Lenny Kravitz

Sur ce disque, vous n'entendrez, en effet, ni machines ni effets sonores démentiels. Lenny Kravitz a enregistré de la même manière qu'on le faisait il y a une vingtaine d'années : pas d'ordinateurs et de métronomes pour jouer en place, pas de machines pour retoucher les fausses notes. Juste de superbes chansons et un immense plaisir de jouer. Mais ne fuyez pas, la soul-pop de Kravitz ne sonne pas comme une imitation nostalgique. Ecoutez Lenny Kravitz.

ART MENGO

Encore quelqu'un dont je vous parlais lors de son premier 45 tours (*Je l'ai tant aimée*), au tout début de l'ère *Cent Pour Cent*. Son premier album vient enfin d'arriver, *Un 15 août en février* (CBS). Le personnage est discret, toulousain, et a le chic pour écrire des mélodies finement ciselées. A découvrir !

Art Mengo

ADAM BOMB

Ce guitariste chanteur, d'influence heavy, n'en est pas à ses premiers pas, puisque son album *Pure S.E.X.*, qui vient tout juste de sortir (Musidisc), est en fait sa troisième galette de format 33 tours (enfin, je dis 33 tours, mais ces jours-ci, le vinyle affiche un net

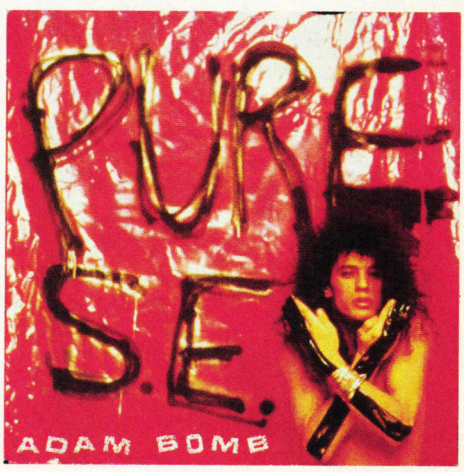

S LA PRISE

LES REVELATIONS DE CENT POUR CENT

penchant à la baisse face à la poussée du disque compact).
Bon, revenons-en à Adam Bomb. Pour résumer, c'est un très bon guitariste, précis et imaginatif... Les filles le trouvent mignon à croquer... Son 45 tours *Pure S.E.X.* mélange hard-rock et ordinateurs (un petit bonjour au groupe Sigue Sigue Spoutnick en passant...). Bref, un chanteur à suivre, ce que nous ferons pour vous à partir de maintenant.

TOP 5 CENT POUR CENT

1 - BOULE NOIRE : *Aimer d'amour* (Carrère)
Un vieux titre canadien ressorti en France en maxi. Normal, c'est superbe, du funk qui chaloupe, idéal pour draguer en boîte, et avec des voix... mmh ! j'vous dis que ça ! C'est en français en plus !
2 - SNAP : *Oooops'up* (BMG)
Petit mélange de rap et de house qui privilégie le sampler. Quand l'ordinateur clame son pouvoir. La suite de *I've got the Power.*
3 - MC 900 FT JESUS WITH DJ ZERO : *Truth is out of Style* (Pias)
Si vous aimez Snap, écoutez ce groupe tordu et ravageur. En plus, c'est très vicieux, et la pochette est signée Charles Burns. Vous ne connaissez pas ? Je sais, dans le cas contraire, vous auriez déjà le disque chaudement serré tout contre vous.
4 - PASADENAS : *Love Thing* (CBS)
Ils nous font la recette habituelle : rythme soul-house et envolées vocales entre les deux yeux. Et on marche ! Mieux, on danse.
5 - MICHEL POLNAREFF : *Kama Sutra*
Pas nouveau, nouveau, mais, faute de place, je n'avais pu vous parler du dernier album de Michel Polnareff, qui reste quand même un des meilleurs chanteurs d'ici. On attend aussi impatiemment la réédition de ses premiers disques.

ROCK FRANÇAIS

Ça réédite à tour de bras chez les indépendants. On retrouve ainsi, en compact, de nombreuses compilations qui faisaient découvrir les groupes français pendant les années 80. Mantra-Wotre ressort ainsi *France profonde*, un disque aux couleurs camembert avec pas mal de groupes punks (les Porte-Mentaux, Parabellum), et des allumés en tout genre, comme les excellents Vampires, ou les aujourd'hui très connus Ludwig Von 88 (nouveau skeud pour très bientôt).
Autre son, autre style, WW, plus sombre, et de laquelle surnage Oberkampf et La Souris déglinguée. Chez Bondage, on réédite **DR. Mix and the Remix**, la suite des aventures des Métal Urbain, un groupe punk français qui a méchamment inspiré les **Béruriers noirs.** "Celui qui s'endort avec le cul qui le démange se réveille avec le doigt qui pue", c'est d'ailleurs la phrase de Béru (le pote à San Antonio, quand même au départ) que l'on retrouve inscrite sur la pochette du live testament des Béruriers noirs (*Viva Bertaga* - New Rose). Et n'oubliez pas de sortir la chienne ! (*Sortez la chienne* est un magazine immense et absolument fantastique, disponible dans les librairies spécialisées.)

Michel Polnareff

INVITES DU MOIS : JAY REMI et PHILIPPE MARTIN

Philippe Martin était le seul membre de la rédac' (et super boss) à ne pas être passé par notre playlist mensuelle. Le voilà donc maintenant ici tout de suite, qui vous donne ses cinq disques préférés. Le second invité, Jay Remi, vous est peut-être inconnu. C'est un tort, car il est l'un des rares journalistes de musique français à ne pas éviter ou maudire la dance-music. Mieux, il en parle bien, et ce, dans les pages de l'excellent magazine *Best.* Lorsqu'il n'écrit pas, Jay organise des House Parties (eh oui, je sais, sur Paris, toujours sur Paris, alors à vous de faire bouger la province).

JAY REMI
1 - YOUNG MC : *I Come off* (le remix de CJ Mc-Intosh et Dave Dorrell)
2 - SOUL TO SOUL : *Vol. 2 1990. A New Decade*
3 - FRANKIE KNUCKLES : *Your Love* (maxi)
4 - CRYSISCO : *Affrodizziact* (du rap-soul remixé par Paul Oakenfold)
5 - ADAMSKI : *Killer* (remix)

PHILIPPE MARTIN
1 - PRINCE : *Sign o' the Times*
2 - NINA HAGEN : *Nina* (c'est le dernier album)
3 - DOORS : *La totale*
4 - FRANK ZAPPA : *Apostrophe*
5 - SINEAD O' CONNOR : *Nothing Compares*

AQUABLUE III

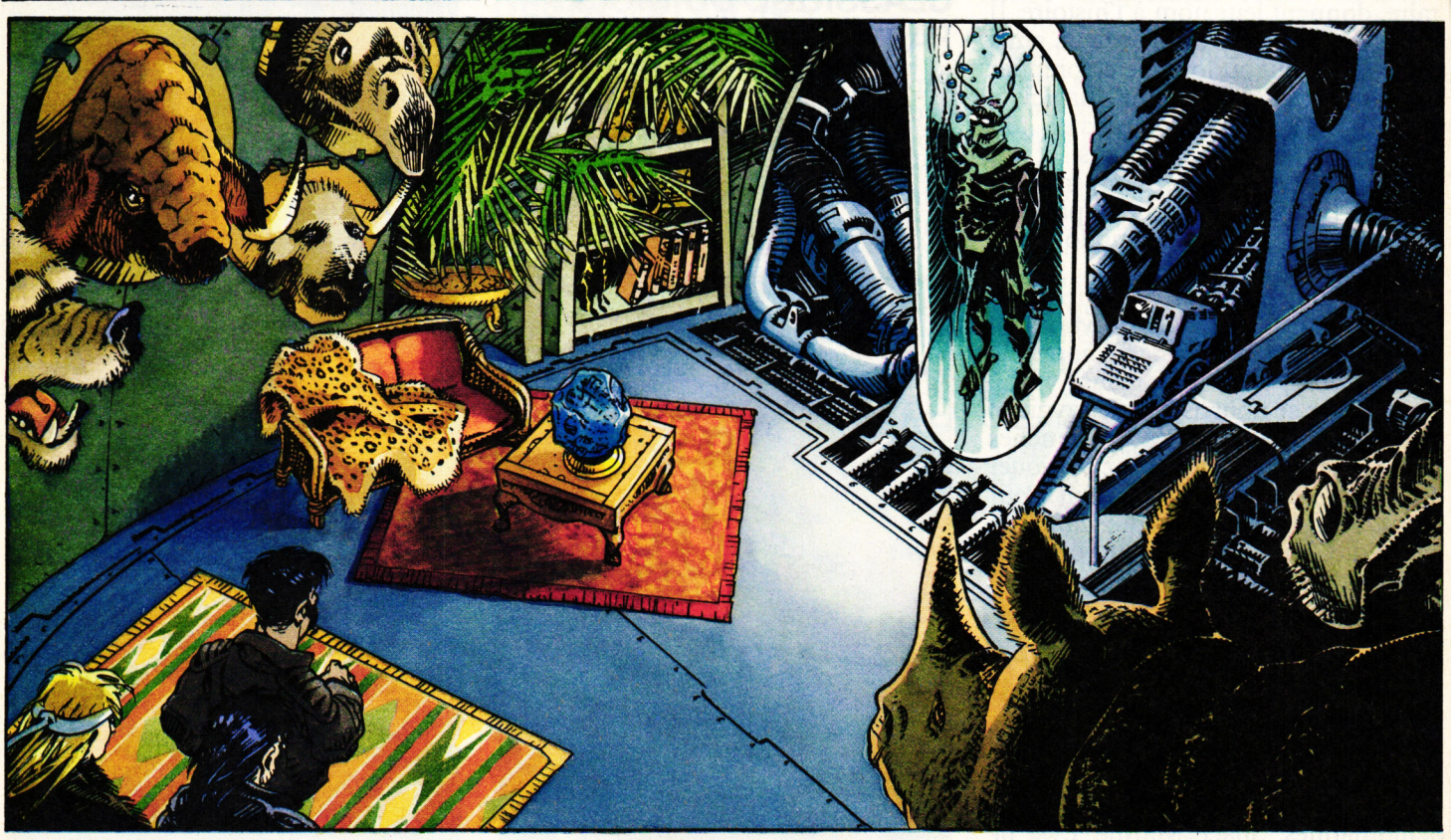

IMAGES

Le Conan de Frazetta

BARBARE DU MOIS : CONAN

Avant les films, avant Schwarzenegger, avant les BD, Conan était un personnage de roman. Créé par un véritable héros du XXe siècle, Robert Ervin Howard, né en 1906 et mort trente ans après en se tirant une balle dans la tête. En fait, les livres de Howard s'avalent d'une traite, goulûment, la bave aux lèvres. Le héros y est mille fois plus barbare que ce qu'il deviendra par la suite. Il ne s'embarrasse d'aucune loi, brave les interdits, tue, vole, décapite, et jette les vilains aux requins en ricanant.

Au niveau de l'action, c'est Barbarian, Targhan et Golden Axe réunis. Rajoutons Gauntlet pour le fantastique, une tonne d'humour, et un soupçon d'érotisme. Quand Howard raconte Conan aux prises avec un monstre gélatineux, on a peur, on sue, on entend les bruits de succion de l'estomac sur pattes. Ça vous fait envie ? Ça tombe bien, J'Ai Lu vient de rééditer ces recueils de nouvelles signés Howard (huit tomes), avec couverture de Frazetta, et carte postale de la couverture inclue. La classe.

Côté BD, Conan hante les kiosques. Il y avait le mensuel *Conan* (éd. Sémic, le personnage y combat aux côtés de son fils, Conn), et voilà qu'arrive un nouveau trimestriel, *Spécial Conan* (Sémic), traduction des *Savage Sword of Conan* américains. Le n°1 est sorti cet été, et on attend le second pour octobre. Si les dessins sont en noir et blanc, l'histoire est encore plus proche des romans, avec un Conan d'une intense sauvagerie. Sortez les épées !

HEROS DU MOIS : FRANK MILLER

Frank Miller, c'est le héros de la BD américaine. Le lifting de Batman (*the Dark Knight...*, bien avant le film), c'était lui. Miller a aussi fait mouche avec Daredevil (*Born again*), Elektra, ou le samouraï SF Ronin. Aujourd'hui, le voilà qui débarque en force sur grand écran. Il vient en effet de signer le scénario de ***Robocop 2***. Enfin, plutôt cosigner, puisqu'il a travaillé avec Walon Green, un vieux de la vieille qui accumulait déjà les scènes de baston dans la *Horde sauvage* de Sam Peckinpah.

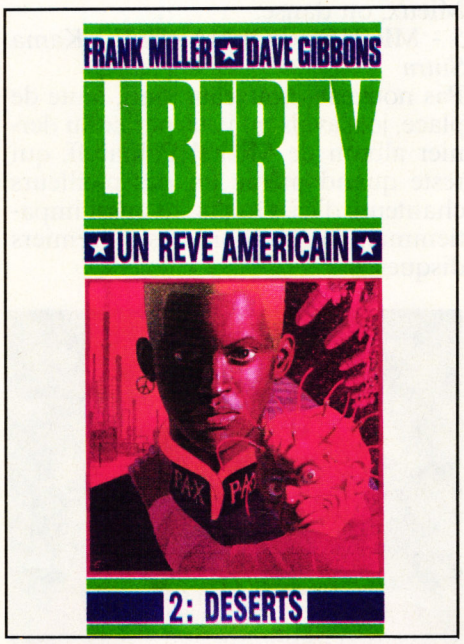

Mais Miller n'en délaisse pas la bande dessinée pour autant, et il faut absolument que vous lisiez sa nouvelle série (les dessins sont signés Dave Gibbons, qui avait fait les Watchmen avec Alan Moore). Il s'agit de ***Liberty*** (éd. Zenda), une saga de politique-fiction mettant en scène Washington, une fille à forte personnalité et au destin exceptionnel. Au milieu de l'histoire, il y a carrément des extraits de coupures de journaux fictives, des dessins pleine page et autres merveilles d'originalité. Mais n'attendez de moi aucune révélation quant à l'histoire. Pour que votre surprise soit totale... et votre plaisir infini !

On reste avec Miller, avec un album Sémic uniquement vendu en souscription. Je sais, vous avez la flemme d'écrire et de commander, mais je pense que vous changerez d'avis quand vous saurez qu'il s'agit d'un épisode phare de Serval (alias Wolferine en version originale), le plus sauvage de la bande des X-Men. Serval y est amoureux d'une superbe japonaise, Mariko, malheureusement promise à un autre par son père, un démon tyrannique et sans scrupules. Serval va se prendre la haine, sortir ses griffes, et les ninjas vont tomber comme des mouches.

Cette fois, Frank Miller dessine (encrage de Josef Rubenstein) sur scénario de l'imaginatif Chris Claremont (bon de commande dans un dernier *Strange*, *Titans*, *Nova*, ou toute autre publication Sémic).

DUOS DU MOIS : CAILLETEAU/TOTA - FUZZ ET FIZZBI

Thierry Cailleteau est le scénariste d'*Aquablue*. Une référence, que vous pouvez lire tous les mois en fin de *Cent Pour Cent*. Cyrus Tota est un orfèvre dessinateur dont je vous parle

Fuzz et Fizzbi

régulièrement. Il est en effet un des seuls Français à avoir réussi à faire du sup'héros de qualité. Tant pis pour tous ceux qui n'ont pas lu les aventures de son héros Epsilon, c'était superbe.
Cailleteau et Tota se sont réunis pour créer une série qui va ravir les adeptes de Donjons et Dragons. Si Fuzz, petit renard (fennec ?) adorable et malin, et Fizzbi, petit garçon espiègle et téméraire, donnent leur nom à l'histoire. Il ne faut surtout pas oublier leurs amis rencontrés tout au long de ce premier album. Il y a l'inévitable magicien, Fanzchnabz, sorte de gardien du savoir aux terribles pouvoirs, et un guerrier apparemment sans trop de cervelle (mais ne nous fions pas aux apparences) : Brutus Kompilor, spécialiste ès coups de masse.
Comme toujours dans ce genre d'histoire, il faut un méchant vraiment craignos, rôle joué ici par Anorgul le Mangerunes, sorte d'immense ver à quatre bras se nourrissant de savoir, et laissant les lèvres vides et blanches après digestion. Ne le laissez pas jouer avec votre exemplaire de *Cent Pour Cent*. Voilà les éléments du *Mangerunes* (éd. Glénat), reste pour vous à le lire, et à attendre la suite...

JEU DU MOIS : SPACE MARINE

Eh, les gars, posez votre joystick une seconde. Procurez-vous le jeu de plateau Space Marine, et appellez vos copains(ines) pour de longues parties démoniaques. Space Marine, c'est la guerre galactique, un jeu défoulatoire, des combats au laser qui rendent fou.
Il y a deux équipes (que vous pouvez diriger seul ou à plusieurs). L'empereur de l'humanité et ses troupes, et son adversaire Horus, maître de guerre pour un nouvel ordre.
Space Marine est en fait une sorte de jeu de rôle destroy, d'autant plus qu'en l'absence de plateau, vous pouvez y jouer en décors naturels et planter vos armées dans le jardin. Vos armées vont évoluer autour de bâtiments en carton et se déplacer dans des chars landraiders, des transports de fantassins rhino, ou tirer à l'aide de lance-missiles autotractés Wirlwinds. En plus, ce sera à vous de monter et peindre ces éléments, pour leur donner le look final qui vous conviendra (tout est en kit dans la boîte).
Voilà, je vous laisse à vos combats, tout en précisant qu'il existe un autre jeu édité par Games Workshop, Space Hulk, qui s'accorde parfaitement avec Space Marine pour faire un jeu de combat titanesque. Plus de détails sur Space Hulk très prochainement.

CLASSIQUE DU MOIS : PAPYRUS

Papyrus, c'est un peu Tintin à l'époque des pharaons. Pour le treizième album de cette série, son créateur, De Gieter, flirte complètement avec le fantastique. Papyrus délaisse en effet un moment les rivages du Nil (et sa bien aimée Théti-Chéri) pour une mission en Crète où l'attendent de mythiques adversaires et périls : un immense coquillage-corail faisant office de labyrinthe, dans lequel sont jetés les condamnés à mort (les parois vivantes changent de forme, interdisant toute sortie), et un minotaure gigantesque, semblant sorti d'un film des années 60 (style Jason et les Argonautes). Heureusement, la princesse Ariane va trahir les siens pour les beaux yeux de Papyrus, éternel séducteur de la BD juvénile. Agréable (***le Labyrinthe***, éd. Dupuis).

Patrick GIORDANO

Papyrus contre le minotaure

COMICS SELECTION ACTUALITE/ CENT POUR CENT ALIENS VS PREDATOR (Dark Horse)

Il y a peu, je vous annonçais *Aliens VS Predator* comme un événement, et, croyez-moi, c'en est un et de taille. Sur la planète Ryushi (que vous connaissez bien si vous avez vu Alien et sa suite) s'est réinstallée une colonie terrienne, menée par mademoiselle Noguchi à la forte personnalité. Tandis que les Terriens découvrent d'étranges squelettes qu'ils ne peuvent identifier (devinez !), se pointe en secret un vaisseau bourré de Predators aux intentions belliqueuses.
Si le dessin du comic n'est pas extraordinaire (efficace, mais le minimum), l'histoire débute en beauté, avec une tension soutenue et un sacré suspens. Ce premier numéro pose juste le décor et présente les antagonistes. Il fait pourtant très peur. Il pourrait servir de base à un film du tonnerre ! On espère ?

COMICS PLUS

Chez Marvel, l'événement est le nouveau comic *Spiderman* (l'araignée) signé Todd Mc Farlane. On y revient le mois prochain. Quant au film *Captain America*, les producteurs se sont rendus compte que le film était un peu mou lors des premières projections, et ont décidé de reshooter des scènes d'action, notamment avec le vilain Red Skull. Ça s'annonce mal, quoi ! Jetez aussi un œil à la nouvelle transformation de Hulk, qui est carrément gore : la peau se déchire, un peu comme pour une mue de reptile. Ça dégage !

LE PREMIER MAGAZINE DES CONSOLES DE JEUX VIDEO

NEC
NINTENDO
SEGA
AMSTRAD
ATARI

Player One

N° 1

MEGADRIVE
AMSTRAD GX 4000

LES NOUVELLES CONSOLES ARRIVENT

■

NOUVEAU

LES TESTS DE JEU QUI VOUS AIDENT A JOUER

■

GENIAL

LES PLANS ET ASTUCES POUR ZELDA II ET SUPER WONDERBOY

■

SUPER CONCOURS

5 CORE GRAFX A GAGNER ET DES JEUX PAR DIZAINE

15 F

MENSUEL - SEPT. 90

N'HÉSITEZ PAS ... SI VOUS TROUVEZ UN CONCESSIONNAIRE SUR CETTE PLANÈTE ! QUE VOULEZ-VOUS, C'EST LA LOI DE L'OFFRE ET DE LA DEMANDE, LA SEULE À LAQUELLE J'OBÉISSE SCRUPULEUSEMENT.
VOUS ÊTES IMPITOYABLE, LOCHSHORE !
JE NE DEMANDE PAS DE PITIÉ POUR MOI, ÇA M'ÉVITE D'AVOIR À EN ACCORDER AUX AUTRES ... C'EST À PRENDRE OU À LAISSER ! DÉCIDEZ-VOUS !
ALLEZ VOUS FAIRE ... HMMPFF ...
UN INSTANT ...
LE MATÉRIEL D'EXTRACTION SOUS-MARINE QUI A ÉTÉ DÉTRUIT PENDANT L'ATTAQUE, VOUS L'AVIEZ BIEN EMBARQUÉ DANS UN BUT PRÉCIS ?
EXACT, MAIS JE VAIS DEVOIR RENONCER À MON PROJET. LOURDE PERTE FINANCIÈRE !
REGARDEZ L'ÉCHANTILLON SUR LA TABLE BASSE : CES NODULES ABONDENT SUR LES FONDS SABLEUX D'AQUABLUE ...
NOUS APPELONS ÇA DES "TCHISHUS", MAIS ILS N'ONT ABSOLUMENT AUCUNE UTILITÉ !
AUCUNE, CERTES ... SAUF SUR UNE CERTAINE PLANÈTE SULFUREUSE DONT LE NOM NE VOUS REGARDE PAS ...
CES CAILLOUX ONT DES EFFETS HALLUCINOGÈNES SUR LE MÉTABOLISME DES CRÉATURES LOCALES, ET CES PIGEONS NOUS LES ÉCHANGENT CONTRE DES MÉTAUX RARES !
GRÂCE À NOS BRANCHIES, MON PEUPLE EST APTE À TRAVAILLER SANS ÉQUIPEMENT À DE GRANDES PROFONDEURS, ET DONC À FAIRE LA RÉCOLTE DE TCHISHUS POUR VOUS. LA MAIN D'ŒUVRE NE MANQUE PAS SUR AQUABLUE !
EN ÉCHANGE DE LA REMISE EN ÉTAT DE L'APPAREIL ?
BIEN ENTENDU ! MAIS VOUS NOUS FOURNIREZ, EN PLUS, LES ARMES ET LES MERCENAIRES NOUS PERMETTANT DE NOUS DÉBARRASSER DÉFINITIVEMENT DE CE QUI RESTE DE L'OCCUPANT TERRIEN !
VOUS ÊTES DUR EN AFFAIRES !
DÉSOLÉ, C'EST VOUS MÊME QUI VENEZ DE M'APPRENDRE CE QU'EST LA LOI DE L'OFFRE ET DE LA DEMANDE !
C'EST BON, J'ACCEPTE ... MAIS LA RÉCOLTE PASSE D'ABORD !
SOLIMENT MARCHANDÉ, ET JE M'Y CONNAIS !
STROMBOOOLI !
24

CONNAISSANT MORGENSTERN, SVEN, IL EST CLAIR QU'ELLE VOUS FERA PASSER PAR LES ARMES A CAUSE DE VOTRE DESOBEISSANCE !
JE NE POUVAIS PLUS ACCEPTER SES METHODES !
NOUS SOMMES D'AUTANT PLUS ENCLIN A VOUS FAIRE CONFIANCE SACHANT QUE VOUS N'AVEZ PLUS LA POSSIBILITE DE FAIRE DEMI-TOUR !
UN SOUS-MARIN COMME LE BARRACUDA PESERA LOURD DANS LE RAPPORT DE FORCES. NOUS AVONS A BORD DE QUOI REMPLACER L'ELECTRONIQUE ET LE RENDRE A NOUVEAU OPERATIONNEL EN QUELQUES JOURS !
TRES BIEN, CONSIDERONS-NOUS DESORMAIS COMME DES ALLIES !
...VOUS ET VOS HOMMES ETES LIBRES DE CIRCULER DANS NOTRE CAMPEMENT.
JE REPONDS DE MON EQUIPAGE !
GURHA ! ONITI WELE TONGARITI !
QUELLES NOUVELLES, NAO ? POURQUOI TOUS CES TRANSPORTS DE TROUPES ?
NOUS AVONS OBTENU L'APPUI DU MEGOPHIAS EN ECHANGE D'UN PETIT TRAVAIL, MAURICE. ELLES VONT NOUS SERVIR A EMMENER CEUX QUE NOUS ALLONS RECRUTER ICI ET DANS LES ILES ENCORE LIBRES.
ICI AUSSI NOUS AVONS FAIT UNE RECRUE DE CHOIX... MAIS... CARLO N'EST PAS REVENU AVEC VOUS !
SI, IL A DEBARQUE JUSTE DERRIERE MOI, JE NE SAIS PAS OU IL EST PASSE !
T'EN FAIS PAS MA VIEILLE, ON VA TE REFAIRE UNE SANTE !
25

A suivre...

RETROUVEZ LA COMPILATION DES HEROS LEGENDAIRES

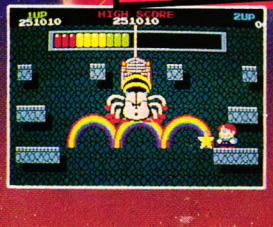

RAINBOW ISLANDS

BUB et BOB ont bâti un archipel de rêve: RAINBOW ISLANDS. Leur vieil en-nemi a retrouvé leur traces et a fait prisonnier tous les habitants de l'archipel paradisiaque. BUB et BOB vont donc monter un plan d'enfer pour secourir leurs amis des griffes de ces terribles monstres: araignées géantes, vampires roses, abeilles violentes et autres incroyables créatures.

"Un jeu de plates-formes aussi ludique qu'original et une réalisation irréprochable, que demander de plus" TILT - 19/20

"Vous ne pourrez rester insensible à la qualité de l'animation, au dessins et à la variété des monstres, parce que c'est génialaaaaaal !"
JOYSTICK - 97%

"C'est un véritable bain de fraicheur qui explose sur votre écran; les couleurs sont agreables à souhait, l'animation est superbe et le degré de difficulté du jeu le rend accessible à tous !" AMSTAR 17/20

"Plates-formes, bonus et monstres marrants sont au rendez-vous."
AMSTAD 100% - 84%

"RAINBOW ISLANDS est un jeu d'une richesse infinie. A chaque partie on est saisi d'un émerveillement toujours renouvelé." MICRONEWS

TM & ©1989 TAITO CORP.

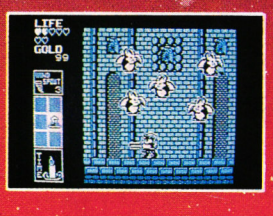

SUPER WONDERBOY IN MONSTERLAND

Tom-Tom, dit Wonderboy, doit faire revenir la paix au Pays des Merveilles où le puissant Dragon Meka fait régner la terreur. Equipé de sa célèbre épée, Wonderboy devra détruire les ignobles monstres qui gardent les nombreux niveaux du jeu. Des pièces d'or apparaitront à chaque ennemi détruit et permettront à Wonderboy de se refaire une santé ou d'acheter de plus puissantes munitions.

"Ce jeu vous fera passer de très bons moments et vous n'aurez de cesse de venir à bout de vos nombreux adversaires."
TILT - 16/20

"Là, franchement c'est Noël avant l'heure! Une grande réussite!"
GENERATION 4 - 88%

TM & © SEGA

BUBBLE BOBBLE

Faites connaissance avec BUB et BOB, nos brontosaures poids coq qui s'attachent à combattre les voyous en gonflant et faisant éclater des bulles. Avant d'affronter ces redoutables voyous, sachez qu'il vaut mieux faire éclater les bulles que de se débarrasser de voyous avec des bazookas, de balancer des bombes de biplans ou même de battre à la boxe ces barbares stupides. Après ce bref exposé des biographies de Bub et Bob, commencez à parcourir les instructions pour ce jeu et devenez les meilleurs souffleurs de bulles BUBBLE BOBBLE du bloc.

Le plus grand jeu de plateforme jamais réalisé!
TILT: "Vous contrôlez un petit brontosaure au travers d'un dedale de galeries peuplées de monstres agressifs. Chaque tableau recèle d'innombrables monstres et surprises qui font de ce jeu l'un des plus attrayant de sa génération." AMSTAR:"Un jeu fort sympathique ..."

©1987 TAITO CORP.

THE NEW ZEALAND STORY

Wally Walrus, le gros phoque bleu à capturé pour son goûter 20 amis de Tiki le Kiwi. Armé d'un arc et de flèches, notre ami Tiki devra traverser tout le zoo pour venir en aide à ses copains. Son chemin sera parsemé de pièges et de lapins lanceurs de boomerangs, de chauve-souris suceuses de sang et de dizaines d'autres animaux pas vraiment gentils.

"Comme c'est mignon tout plein on y joue avec complaisance et sans retenue" AMSTAR - 15/20

"On s'éclate, grâce à des niveaux bien étudiés; et à des situations assez variées pour ne pas lasser."
AMSTRAD 100%

"Ce jeu est particulièrement fidèle à l'arcade et la réalisation est irréprochable: graphismes très réussis, scrolling multi-directionnel fluide et une bande ... sonore qui accompagne bien l'action."
TILT - 17/20

© 1988 TAITO CORP.

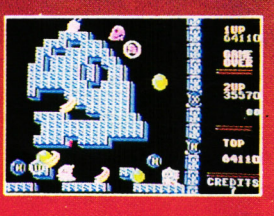

ZAC DE MOSQUETTE,
06740 CHATEAUNEUF
DE GRASSE.
TEL; (1) 43350675

AMSTRAD
CBM AMIGA
ATARI ST/STE